GİRESUN ÜNİVERSİTESİ

2025 YILI

PERFORMANS

PROGRAMI

İÇİNDEKİLER

SUNUŞ

I. GENEL BİLGİLER 1
A. Yetki, Görev ve Sorumluluklar.....1
B. Teşkilat Yapısı.....2
C. Fiziksel Kaynaklar.....4
D. İnsan Kaynakları.....23
E. Öğrenci Sayıları.....26

II. PERFORMANS BİLGİLERİ.....33
A. Temel Politika ve Öncelikler.....33
B. Amaç ve Hedefler.....35
C. Performans Hedef ve Göstergeleri ile Faaliyetler.....37
D. İdarenin Toplam Kaynak İhtiyacı.....82

III. DİĞER HUSUSLAR.....86

TABLOLAR

Tablo 1: Toplam Alan/ Mülkiyet Durumu 4
Tablo 2: Kapalı Alanların Kullanım Amacına Göre Dağılımı.....11
Tablo 3: Eğitim Alanı Sayıları.....12
Tablo 4: Eğitim Alanlarının Dağılımı 12
Tablo 5: Yemekhane ve Mutfaklar 13
Tablo 6: Kantin/Kafeterya 14
Tablo 7: Misafirhane ve Lojmanlar.....14
Tablo 8: Toplantı ve Konferans Salonları 15
Tablo 9: Spor Alanları 16
Tablo 10: Hizmet Alanları 16
Tablo 11: Taşıtlar 16
Tablo 12: Makine ve Cihazlar Grubu Tablosu, Taşıtlar Grubu Tablosu, Demirbaşlar Grubu Tablosu 17
Tablo 13: Yazılım ve Bilgisayarlar 19
Tablo 14: Üniversitemiz Tarafından Kullanılan Yazılım Programları 19
Tablo 15: Üniversitemizin Kullanımına Sunulan (Kamu Kurumlarına Ait) Elektronik Uygulamalar.....20
Tablo 16: Kütüphane Kaynaklarının Dağılımı 21
Tablo 17: Kütüphane Kaynakları Kullanım Verileri 21
Tablo 18: Toplam Personel Dağılımı 23
Tablo 19: Akademik Personelin Dağılımı.....24
Tablo 20: Uluslararası Akademik Personelin Birim Dağılımı 24
Tablo 21: İdari Personel Dağılımı.....25
Tablo 22: Öğrenci Sayıları.....26

Tablo 23: Erasmus Koordinatörlüğü Protokol Yapılan Üniversiteler..... 28
Tablo 24: Farabi Değişim Programı Protokol Yapılan Üniversiteler 30
Tablo 25: Mevlana Değişim Programı Protokol Yapılan Üniversiteler..... 31
Tablo 26: Yıllar İtibarıyla Değişim Programları Bütçe Hareketleri..... 31
Tablo 27: YÖK Burs Programı Öğrenci Sayıları..... 32
Tablo 28: Stratejik Amaçlar ve Hedefler.....35
Tablo 29: Alt Program Hedefleri ve Stratejik Plan İlişkisi 36
Tablo 30: Döner Sermaye Gelir ve Gider Tablosu 86

SUNUŞ

Giresun Üniversitesi 17 Mart 2006 tarih ve 26111 sayılı Resmi Gazete ’de yayımlanan, 1 Mart 2006 tarihi itibarıyla yürürlüğe giren 5467 sayılı Kanun'la 2809 sayılı Kanun'a eklenen Ek 65’inci madde uyarınca devlet üniversitesi olarak kurulmuştur.

Üniversitemiz, 2025-2029 yılı Stratejik Planında belirlenen misyonunu ve mevzuatla tanımlanan eğitim- öğretim, araştırma - geliştirme, topluma hizmet ve idari görevlerini yerine getirirken ihtiyaç duyduğu kaynaklar, Merkezi Yönetim Bütçe Kanunu ile belirlenen hazine yardımları ve öz gelirlerden karşılanmaktadır.

5018 sayılı Kamu Mali Yönetimi ve Kontrol Kanunu’nun 9’uncu maddesinde ifade edilen ve temel unsurları stratejik plan, performans programı ve faaliyet raporları olan Performans Esaslı Bütçeleme Sistemi; kamu idarelerinin ana fonksiyonlarını, bu fonksiyonların yerine getirilmesi sonucunda gerçekleştirilecek amaç ve hedeflerini belirleyen, kaynakların bu amaç ve hedefler doğrultusunda tahsisini ve kullanılmasını sağlayan, performans ölçümü yaparak ulaşılmak istenilen hedeflere ulaşılıp ulaşılmadığını değerlendiren ve sonuçları raporlayan bir bütçeleme sistemidir.

Bu bağlamda; Üniversitemiz 2025 Yılı Performans Programı Stratejik Planda yer alan orta ve uzun vadeli amaç ve hedeflerle bu hedeflere ulaşmak için gerçekleştirilecek faaliyetleri, bunların kaynak ihtiyacını ve performans göstergelerini içerecek şekilde “Araştırma Geliştirme ve Yenilik, Tedavi Edici Sağlık, Yükseköğretim, Yönetim ve Destek Programı” olmak üzere dört program, yedi alt program, yirmi sekiz faaliyet ve bu faaliyetleri hayata geçirecek kırk altı alt faaliyet kapsamında hazırlanmıştır.

Üniversitemiz 2025 Yılı Performans Programı; mali disiplini ön planda tutan, kaynakların etkili, ekonomik ve verimli kullanılmasını hedefleyen, öğrencilerin araştırmacı yönleri ile sosyal, kültürel, sanatsal ve sportif gelişimini destekleyici bir anlayışla hazırlanmış ve 2025 yılı bütçesiyle uyumlu maliyet dağılımı yapılmıştır.

Üniversitemizin gelişimine katkı sağlayacağına inandığım, 2025 Yılı Performans Programının hazırlanmasında özveriyle çalışan akademik ve idari personelimize teşekkür eder, kamuoyunun bilgisine saygıyla arz ederim.

Prof. Dr. Yılmaz CAN
Rektör

I. GENEL BİLGİLER

Giresun Üniversitesi 01.03.2006 tarih ve 5467 sayılı Kanun'un 1'inci maddesi ile 28.03.1983 tarihli ve 2809 sayılı Yükseköğretim Kurumları Teşkilatı Kanunu'na eklenen Ek 65'inci madde uyarınca kurulmuştur.

Akademik ve idari birimler merkezde; Güre, Gazipaşa ve Nizamiye, ilçelerde ise Alucra (1), Bulancak (1), Espiye (2), Eynesil (1), Görele (2), Keşap (2), Piraziz (1), Şebinkarahisar (1), Tirebolu (3) ilçelerinde 17 yerleşkede konuşlanmıştır.

Eğitim-öğretim ve araştırma faaliyetleri; 13 Fakülte, 3 Enstitü, 5 Yüksekokul, 1 Devlet Konservatuarı, 12 Meslek Yüksekokulu, 22 Uygulama ve Araştırma Merkezi ve 4 Bölüm üzerinden yürütülmektedir.

2024 yılı Eylül ayı itibarıyla akademik ve idari personel sayısı toplam 1883'tür. Bu personelden 1'i yabancı uyruklu personel olmak üzere 1149'u akademik personel, 495'i idari personel (53'ü sözleşmeli personel) ve 239'u işçi kadrosunda görev yapmaktadır.

Üniversitemiz öğrenci sayısı 2024-2025 Eğitim-Öğretim Güz Yarıyılında; 12.074 ön lisans, 13.160 lisans, 1.853 lisansüstü olmak üzere toplam 27.087'dir.

A- Yetki, Görev ve Sorumluluklar

Anayasa'nın 130'uncu maddesinde, çağdaş eğitim-öğretim esaslarına dayanan bir düzen içinde milletin ve ülkenin ihtiyaçlarına uygun insan gücü yetiştirmek amacı ile ortaöğretime dayalı çeşitli düzeylerde eğitim-öğretim, bilimsel araştırma, yayın ve danışmanlık yapmak, ülkeye ve insanlığa hizmet etmek üzere çeşitli birimlerden oluşan kamu tüzel kişiliğine ve bilimsel özerkliğe sahip üniversitelerin Devlet tarafından kanunla kurulması öngörülmüştür.

Yükseköğretimin amaç ve ilkeleri, Yükseköğretim kurumlarının ve üst kuruluşlarının teşkilatlanma, işleyiş, görev, yetki ve sorumlulukları ile eğitim-öğretim, araştırma, yayın, öğretim elemanları, öğrenciler ve diğer personel ile ilgili esaslar 2547 sayılı Yükseköğretim Kanunu'yla düzenlenmiştir.

Bu Kanun'un 12'nci maddesinde Yükseköğretim Kurumlarının görevleri sayılmakta olup bu görevler; toplumun ihtiyaçları, kalkınma planları ilke ve hedeflerine uygun bilimsel eğitim-öğretim, araştırma, yayım ve danışmanlık yapmak, bu ilke ve hedefler doğrultusunda insan gücü yetiştirmek, toplumun özellikle sanayileşme ve tarımda modernleşme alanlarında eğitilmesini sağlamak, üretimde artışı sağlayacak uygulamalı çalışmalarda bulunmak, bu amaçla döner sermaye işletmelerini kurmak ve bu faaliyetlerin geliştirilmesine ilişkin gerekli düzenlemeleri yapmak olarak özetlenebilir.

Yükseköğretim kurumları için temel mevzuat 2547 sayılı Yükseköğretim Kanunu ve 2914 sayılı Yükseköğretim Personel Kanunu'dur. Bunların dışında üniversitelerin faaliyetlerini yürütürken tabi

Bu dokümanın basılı hali kontrolsüz doküman kabul edilmektedir. Lütfen web sitesinden en son versiyonuna ulaşınız.
KYS-PLN.023, R00, 07.11.2024
kvys.giresun.edu.tr/dg/1128

oldukları mevzuat ise başta 2809 sayılı Yükseköğretim Kurumları Teşkilatı Kanunu, 3843 sayılı Yükseköğretim Kurumlarında İkili Öğretim Yapılması, 2547 sayılı Yükseköğretim Kanunu'nun Bazı Maddelerinin Değiştirilmesi ve Bu Kanuna Bir Ek Madde Eklenmesi Hakkında Kanun olmak üzere, 5018 sayılı Kamu Mali Yönetimi ve Kontrol Kanunu, 4734 sayılı Kamu İhale Kanunu, 4735 sayılı Kamu İhale Sözleşmeleri Kanunu, 4857 sayılı İş Kanunu, 2886 sayılı Devlet İhale Kanunu, 657 sayılı Devlet Memurları Kanunu ve 6245 sayılı Harcırah Kanunu ile diğer ilgili mevzuattır.

B- Teşkilat Yapısı

Giresun Üniversitesinin yönetim ve organizasyonu, 2547 sayılı Yükseköğretim Kanunu hükümlerine göre belirlenmiştir. Yükseköğretim Kanunu'nun 13. maddesi ile Üniversite organları; Rektör, Üniversite Senatosu ve Üniversite Yönetim Kurulundan oluşmaktadır.

Devlet ve vakıf üniversitelerine Rektör, Cumhurbaşkanınca atanır. Rektör, üniversite veya yüksek teknoloji enstitüsü tüzel kişiliğini temsil eder.

Rektör, çalışmalarında kendisine yardım etmek üzere, üniversitenin aylıklı profesörleri arasından en çok üç kişiyi kendi rektörlük görev süresiyle sınırlı olmak kaydıyla rektör yardımcısı olarak seçer.

Senato, rektörün başkanlığında, rektör yardımcıları, dekanlar ve her fakülteden fakülte kurullarınca üç yıl için seçilecek birer öğretim üyesi ile rektörlüğe bağlı enstitü ve yüksekokul müdürlerinden teşekkül eder. Senato, üniversitenin akademik organı olarak işlev görür. Bu kapsamda üniversitenin eğitim-öğretim, bilimsel araştırma ve yayım faaliyetlerinin esasları hakkında karar almak ve Üniversite Yönetim Kuruluna üye seçmek temel görevleri arasındadır.

Üniversite Yönetim Kurulu; rektörün başkanlığında dekanlardan, üniversiteye bağlı değişik öğretim birim ve alanlarını temsil edecek şekilde senatoca dört yıl için seçilecek üç profesörden oluşur. Üniversite Yönetim Kurulu idari faaliyetlerde rektöre yardımcı bir organ olarak işlev görmektedir.

Giresun Üniversitesinin akademik yapısı, 2809 sayılı Yükseköğretim Kurumları Teşkilat Kanunu'na göre fakülte, enstitü, yüksekokul, konservatuvar, meslek yüksekokulu, uygulama ve araştırma merkezi ile bölümlerden oluşmaktadır.

Fakülte organları, Dekan, Fakülte Kurulu ve Fakülte Yönetim Kurulu'dur. Enstitü organları, Enstitü Müdürü, Enstitü Kurulu ve Enstitü Yönetim Kurulu'dur. Yüksekokul organları, Yüksekokul Müdürü, Yüksekokul Kurulu ve Yüksekokul Yönetim Kurulu'dur. Fakülte ve Yüksekokullar bölüm, anabilim dalı ve bilim dalı olarak yapılanır.

Giresun Üniversitesinin idari yapılanması 2547 sayılı Yükseköğretim Kanunu'nun 51. maddesine göre düzenlenmiştir. Bu bağlamda; genel sekreterlik, iç denetim birimi, sekiz daire başkanlığı, hukuk müşavirliği, basın ve halkla ilişkiler koordinatörlüğü birimlerinde büro ve iç hizmet görevlerini yapmak üzere, 657 sayılı Devlet Memurları Kanunu'na tabi memurlar ve diğer görevliler bulunur.

Bu dokümanın basılı hali kontrolsüz doküman kabul edilmektedir. Lütfen web sitesinden en son versiyonuna ulaşınız.
KYS-PLN.023, R00, 07.11.2024
kvys.giresun.edu.tr/dg/1128

Şema 1: Giresun Üniversitesi Organizasyon yapısı

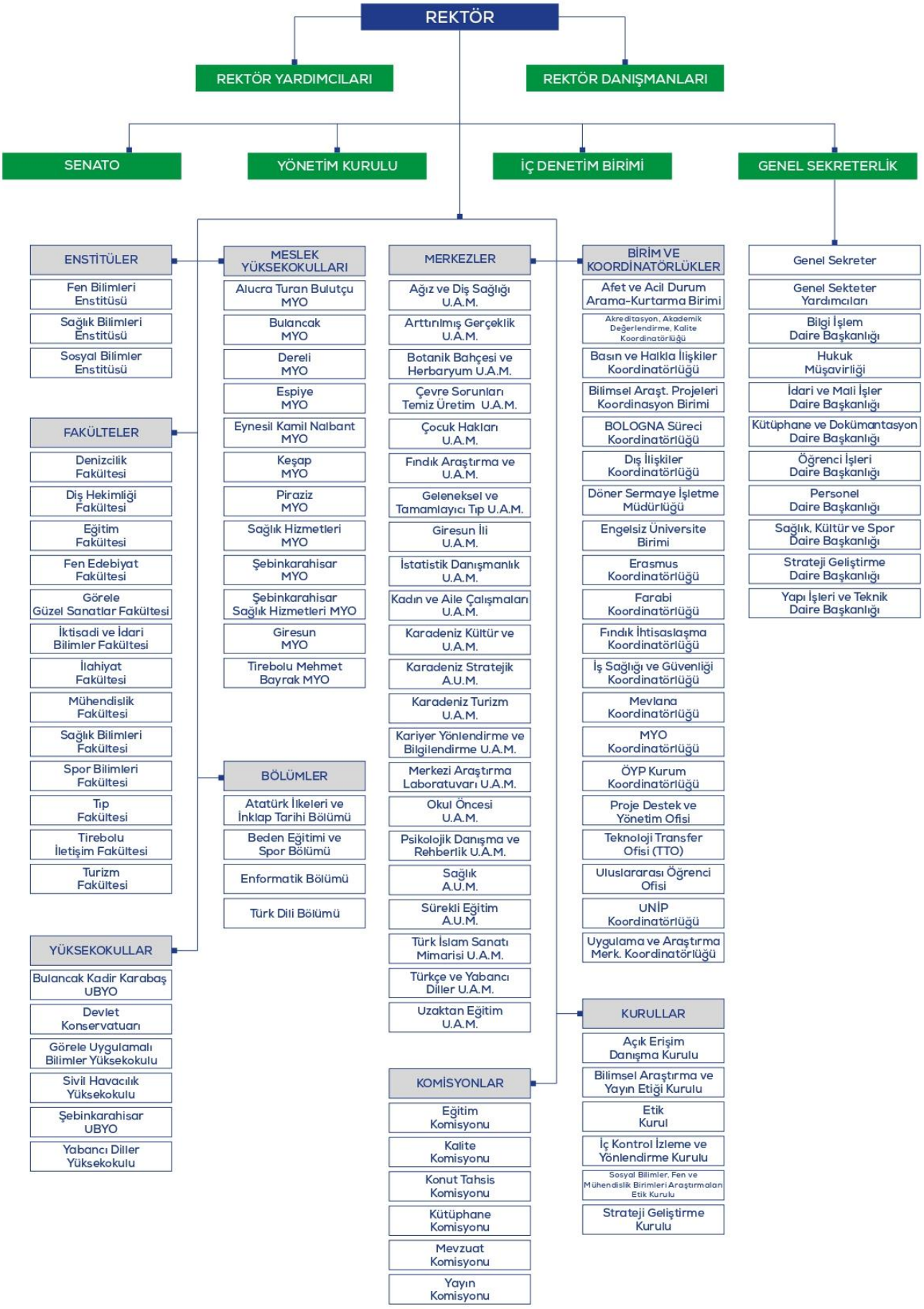

Bu dokümanın basılı hali kontrolsüz doküman kabul edilmektedir. Lütfen web sitesinden en son versiyonuna ulaşınız.
KYS-PLN.023, R00, 07.11.2024
kvys.giresun.edu.tr/dg/1128

C- Fiziksel Kaynaklar

Tablo 1: Toplam Alan/ Mülkiyet Durumu

Yerleşke Adı	Mülkiyet Durumu (m²)			2024 Yılı
	Üniversite	Hazine	Diğer	Toplam Alan (m²)
GüreYerleşkesi (Gaziler) (Ahmet Yılmaz Loj. dahil)	168.873,40	3.819,56	-	172.692,96
Teyyaredüzü (Sahil Set dahil)	6.295,02	6.689,04		12.984,06
Nizamiye	-	6.162,82	-	6.162,82
Gazipaşa	-	13.595,75		13.595,75
Sultan Selim (Rektörlük Ana Bina + Bayrak Yeri)	-	1.405,02	-	1.405,02
Seldeğirmeni (Kavaklar)	-	9.741,08	-	9.741,08
Küçükköy (Sağlık Yerleşkesi-Aksu)	-	20.360,00	-	20.360,00
Alucra	-	51.273,49	-	51.273,49
Bulancak	5.772,64	-	19.739,59	25.512,23
Doğankent	-	963,22	-	963,22
Espiye	-	16.013,67	10.149,92	26.163,59
Eynesil	3.948,28	-	-	3.948,28
Görele	-	6.831,42	-	6.831,42
Keşap	-	-	10.478,52	10.478,52
Piraziz	2.905,86	-	-	2.905,86
Şebinkarahisar	-	335.146,27	-	335.146,27
Tirebolu	-	8.987,94	4.597,06	13.585,00
Yağlıdere	-	3.749,73	-	3.749,73
TOPLAM	**187.795,20**	**484.739,01**	**44.965,09**	**717.499,30**

Üniversitemizin şehir merkezindeki en büyük yerleşim birimi olan Güre Yerleşkesinin arazi yüz ölçümü 172.692,96 m²'dir. Yerleşkenin, 19.782,26 m² eğitim, 2.155,78 m² kütüphane, 148,49 m² sağlık, 4.448,92 m² barınma, 1.888,20 m² toplantı ve konferans, 4.446,10 m² sosyal, 1.588,46 m² spor, 12.447,84 m² yönetim, 1.376,57 m² tematik araştırma laboratuvarı ve 38.658,11 m² diğer alan olmak üzere toplam 86.940,73 m² kapalı alanı bulunmaktadır. İktisadi ve İdari Bilimler Fakültesi ve Fen Edebiyat Fakültesi olarak yapılan binada; Mühendislik Fakültesi, İlahiyat Fakültesi, Yabancı Diller Yüksekokulu, Fen Bilimleri Enstitüsü, Sosyal Bilimler Enstitüsü, Sağlık Bilimleri Enstitüsü, Döner Sermaye İşletme Müdürlüğü, Bölüm Başkanlıkları, Öğrenci İşleri Daire Başkanlığı, Türkçe ve Yabancı Dil Uygulama Araştırma Merkezi (TÖMER), Erasmus Ofisi ve öğrenci yemekhanesi faaliyetlerini yürütmektedir. Öğretmen Hüseyin Hüsnü Tekışık Merkez Kütüphanesi, Sağlık Hizmetleri Meslek Yüksekokulu, Merkezi Araştırma Laboratuvarı Uygulama ve Araştırma Merkezi (GRÜMLAB) ve Sağlık, Kültür ve Spor Daire Başkanlığı müstakil binalarda; Eğitim Fakültesi ve Devlet Konservatuvarı altı bloktan müteşekkil binalarda konuşlanmıştır. Sağlık, Kültür ve Spor Daire Başkanlığı

Bu dokümanın basılı hali kontrolsüz doküman kabul edilmektedir. Lütfen web sitesinden en son versiyonuna ulaşınız.
KYS-PLN.023, R00, 07.11.2024
kvys.giresun.edu.tr/dg/1128

binasında önceki yıllarda faaliyet gösteren personel yemekhanesi 2022 yılında bahsedilen binadan ayrılarak müstakil binasına taşınmıştır. Spor Bilimleri Fakültesine ait binada halen eğitim-öğretim hizmetine başlamayan Denizcilik Fakültesi ve Sivil Havacılık Yüksekokulu idari kısımları ile Bilimsel Araştırma Projeleri Koordinasyon Birimi (BAP Koordinatörlüğü), Karadeniz Stratejik Araştırma ve Uygulama Merkezi (KARASAM) bulunmaktadır.

Spor Bilimleri Fakültesine bağlı Kapalı Spor Salonu bu yerleşkededir. Rektörlük hizmet binasında, Rektörlük, Genel Sekreterlik, İç Denetim Birimi, Hukuk Müşavirliği, İdari ve Mali İşler Daire Başkanlığı, Personel Daire Başkanlığı, Strateji Geliştirme Daire Başkanlığı, Yapı İşleri ve Teknik Daire Başkanlığı ve Basın ve Halkla İlişkiler Koordinatörlüğü bulunmaktadır. Giresun Üniversitesinde Çamlık ve Ahmet Yılmaz Lojmanlarının yanı sıra, açık spor alanları, iki konferans salonu, iki toplantı salonu, çok amaçlı uygulama salonu, laboratuvarlar, gezi alanları ve kantin/kafeterya bulunmaktadır.

Şehir merkezinde yer alan ve arazi yüz ölçümü 13.595,75 m² olan Gazipaşa Yerleşkesi; 3.473,53 m² eğitim, 104,34 m² kütüphane, 109,07 m² toplantı ve konferans, 781,53 m² sosyal donatı, 490,84 m² spor, 2.504,62 m² yönetim, 210,70 m² tematik araştırma laboratuvarı ve 3.467,55 m² diğer alan olmak üzere toplam 10.651,34 m² kapalı alana sahiptir. Yerleşke içinde Tıp Fakültesi, Giresun Meslek Yüksekokulu, Kapalı Spor Salonu, dinlenme ve yürüyüş alanları, kafeterya ve kantin bulunmaktadır.

Şehir merkezindeki üçüncü yerleşim birimi olan Nizamiye yerleşkesinin yüz ölçümü 6.162,82 m²'dir. Diş Hekimliği Fakültesi, Ağız ve Diş Sağlığı Uygulama ve Araştırma Merkezi, Sağlık Uygulama ve Araştırma Merkezi bu yerleşkede konuşlanmıştır.

Üniversitemize bağlı birimlerin olduğu diğer yerleşkeler Alucra, Bulancak, Çamoluk, Espiye (+Yağlıdere), Eynesil, Görele, Keşap, Piraziz, Şebinkarahisar, Tirebolu (+Doğankent) ilçelerinde konuşlanmıştır. Bu yerleşkelerde de derslikler, bilgisayar laboratuvarları, konferans salonu, toplantı salonu, sosyal alanlar ve kantin bulunmaktadır.

Yükseköğretim Programında yıllara sâri olarak yürütülen Derslik ve Merkezi Birimler Projesi detayında Tıp Fakültesi Morfoloji Binası (19.400 m^2) kapsamında "Giresun Üniversitesi Morfoloji Binası İnşaatı ile Altyapı ve Çevre Düzenlemesi İşi" 30.01.2023 tarihinde ihale edilmiş ve yüklenici firma "Uğur Acar Mühendislik İnşaat Müşavirlik Sanayi ve Ticaret Anonim Şirketi" ile 381.528.000₺ bedel üzerinden 27.04.2023 tarihinde sözleşme imzalanmıştır. Halen projenin %40'ı tamamlanmış olup, hızlı bir şekilde yapım işi sürdürülmektedir.

Bu dokümanın basılı hali kontrolsüz doküman kabul edilmektedir. Lütfen web sitesinden en son versiyonuna ulaşınız.
KYS-PLN.023, R00, 07.11.2024
kvys.giresun.edu.tr/dg/1128

Fotoğraf 1: Aksu Tıp Fakültesi Morfoloji Binası Alanı

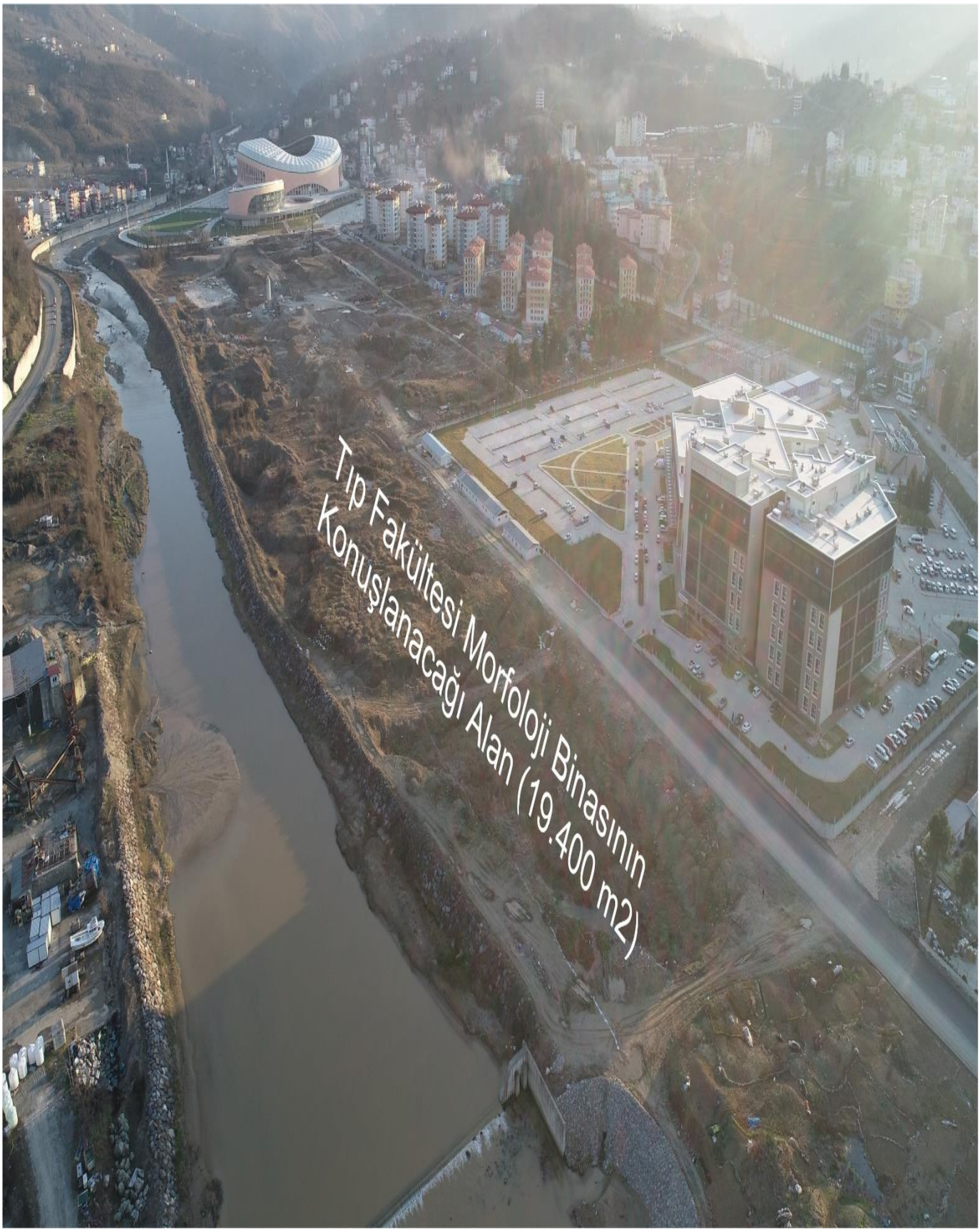

Bu dokümanın basılı hali kontrolsüz doküman kabul edilmektedir. Lütfen web sitesinden en son versiyonuna ulaşınız.
KYS-PLN.023, R00, 07.11.2024
kvys.giresun.edu.tr/dg/1128

Fotoğraf 2: Rektörlük Binası

Fotoğraf 3: Fen Edebiyat Fakültesi - İktisadi ve İdari Bilimler Fakültesi – İslami İlimler Fakültesi

Bu dokümanın basılı hali kontrolsüz doküman kabul edilmektedir. Lütfen web sitesinden en son versiyonuna ulaşınız.

Fotoğraf 4: Güre Yerleşkesi

Fotoğraf 5: Görele Güzel Sanatlar Fakültesi

Bu dokümanın basılı hali kontrolsüz doküman kabul edilmektedir. Lütfen web sitesinden en son versiyonuna ulaşınız.
KYS-PLN.023, R00, 07.11.2024
kvys.giresun.edu.tr/dg/1128

Fotoğraf 6: Keşap Turizm Fakültesi

Fotoğraf 7: Eynesil Kamil Nalbant Meslek Yüksekokulu

Bu dokümanın basılı hali kontrolsüz doküman kabul edilmektedir. Lütfen web sitesinden en son versiyonuna ulaşınız.
KYS-PLN.023, R00, 07.11.2024
kvys.giresun.edu.tr/dg/1128

Fotoğraf 8: Espiye Meslek Yüksekokulu

Fotoğraf 9: Alucra Turan Bulutçu Meslek Yüksekokulu

Bu dokümanın basılı hali kontrolsüz doküman kabul edilmektedir. Lütfen web sitesinden en son versiyonuna ulaşınız.
KYS-PLN.023, R00, 07.11.2024
kvys.giresun.edu.tr/dg/1128

Tablo 2: Kapalı Alanların Kullanım Amacına Göre Dağılımı

Yerleşke Adı	Hizmet Alanı (m²)										Toplam Hizmet Alanı
	Eğitim	Kütüphane	Sağlık	Barınma	Toplantı ve Konferans	Sosyal Alan	Spor	Yönetim	Tematik Ar. Lab.	Diğer	
Güre Yerleşkesi	19.782,26	2.155,78	148,49	4.448,92	1.888,20	4.446,10	1.588,46	12.447,84	1.376,57	38.658,11	86.940,73
Gazipaşa Yerleşkesi	3.473,53	104,34	-	-	109,07	781,53	490,84	2.504,62	210,70	3.467,55	10.651,34
Nizamiye Yerleşkesi	181,10	-	1.424,74	-	58,91	-	-	390,97	-	1.905,47	3.961,19
Alucra Yerleşkesi	1.335,81	60,62	-	-	155,40	676,99	-	475,36	-	1.743,20	4.447,38
Bulancak Yerleşkesi	1.245,60	56,04	-	-	160,19	346,91	-	428,67	-	1.823,58	4.060,99
Doğankent Yerleşkesi	589,057	-	-	-	131,62	78,87	-	200,59	-	593,62	1.593,76
Espiye Yerleşkesi	1.799,56	67,47	-	-	253,60	550,93	-	941,44	-	2.152,63	5.765,63
Eynesil Yerleşkesi	1.095,34	60,29	-	-	151,43	346,04	-	489,01	-	1.260,39	3.402,50
Görele Yerleşkesi	1.285,65	42,16	-	-	298,72	377,96	-	649,22	-	2.367,40	5.021,11
Keşap MYO	218,02	24,51	-	-	-	82,51	-	227,09	-	450,37	1.002,50
Keşap Turizm Yerleşkesi	1.152,37	-	-	-	754,04	1.099,04	-	646,44	-	2.416,74	6.068,63
Piraziz Yerleşkesi	1.047,58	55,06	-	-	181,85	177,30	49,00	660,91	-	1.317,77	3.489,47
Şebinkarahisar Yerleşkesi	3.643,53	76,72	-	-	633,21	1.654,53	-	1.219,30	20,81	3.830,19	11.078,31
Tirebolu MYO	705,41	92,14	-	-	187,32	229,20	-	351,00	-	564,68	2.129,75
Tirebolu İletişim Yerleşkesi	1.677,89	466,56	-	-	267,98	512,77	-	596,09	-	4.083,01	7.604,30
Ahmet Yılmaz Lojmanları	-	-	-	1.450,84	-	-	-	-	-	350,56	1.801,40
Yağlıdere Yerleşkesi	338,85	97,25	-	-	120,00	446,50	-	254,16	-	1.211,85	2.468,61
Sahil Sosyal Tesisleri	-	-	-	684,49	-	596,62	173,25	13,74	-	939,48	2.407,58
Diş Hekimliği Fakültesi	-	-	-	-	-	-	-	85,65	-	187,21	272,86
Merkez Ana Rektörlük Binası	-	-	-	-	63,25	-	-	608,99	-	742,32	1.414,56
TOPLAM	**39.571,56**	**3.358,94**	**1.573,23**	**6.584,25**	**5.414,79**	**12.403,80**	**2.301,55**	**23.191,09**	**1.608,08**	**70.066,13**	**165.582,60**

Bu dokümanın basılı hali kontrolsüz doküman kabul edilmektedir. Lütfen web sitesinden en son versiyonuna ulaşınız.

Tablo 3: Eğitim Alanı Sayıları

Eğitim Alanı	Kapasite 0–50 (Kişi)	Kapasite 51–75 (Kişi)	Kapasite 76-100 (Kişi)	Kapasite 101–150 (Kişi)	Kapasite 151-250 (Kişi)	Kapasite 251 (Kişi) üzeri	Toplam
Amfi	8	2	14	1	-	-	25
Sınıf	151	124	92	8	-	-	375
Atölye	15	2	-	-	-	-	17
Laboratuvar	147	11	1	-	-	-	159
Özel Derslik	58	1	1	-	-	-	60
Seminer Dersliği	3	-	-	1	-	-	4
Sanat Stüdyosu	4	1	-	1	-	-	6
Diğer (EX+CX+RX)	41	1	2	2	1	-	47
TOPLAM	**427**	**142**	**110**	**13**	**1**	**-**	**693**

Tablo 4: Eğitim Alanlarının Dağılımı

Eğitim Alanı		Kapasite 0–50 (m^2)	Kapasite 51–75 (m^2)	Kapasite 76–100 (m^2)	Kapasite 101–150 (m^2)	Kapasite 151–250 (m^2)	Kapasite 251-Üz. (m^2)	Toplam (m^2)
Amfi		-	74,96	676,84	260,34	2.523,79	-	3.535,93
Sınıf		4.600,92	9.154,54	9.750,94	575,87	157,53	-	24.239,80
Atölye		79,57	368,74	166,34	570,21	158,79	-	1.343,65
Seminer Dersliği		35,34	-	175,13	-	-	-	210,47
Sanat Stüdyosu		-	170,00	-	103,53	462,24	-	735,77
Özel Derslik		419,04	695,42	1.007,66	121,18	188,61	-	2.431,91
Toplantı Salonu		315,22	366,51	358,71	-	-	775,06	1.815,50
Konferans Salonu		27,42	62,27	180,50	787,50	615,90	1.132,79	2.806,38
Diğer (EX)		402,88	52,95	93,48	-	210,51	-	759,82
Diğer (CX)		43,22	-	-	-	389,86	359,84	792,92
Laboratuvarlar	Eğitim Lab.	1.013,09	2.388,72	2.458,79	552,58	-	-	6.413,18
	Araştırma Lab.	925,68	-	-	-	-	-	925,68
	Merkezi Araştırma Lab.	257,47	51,98	261,50	-	-	-	570,95
	Diğer (RX)	111,53	-	-	-	-	-	111,53
TOPLAM		**8.231,38**	**13.311,13**	**14.453,05**	**2.710,87**	**2.183,44**	**2.267,69**	**43.157,56**

Üniversitemiz 25 adet amfi, 375 adet sınıf, 17 adet atölye, 159 adet laboratuvar, 60 adet özel derslik, 4 adet seminer dersliği, 6 adet sanat stüdyosu ve 47 adet diğer alanlar olmak üzere toplamda 693 adet eğitim alanı ile hizmetvermektedir. Üniversitemizin eğitim alanlarının dağılımına bakıldığında, 24.239,80 m^2 sınıf, 6.413,18 m^2 eğitim laboratuvarı başta olmak üzere toplamda 43.157,56 m^2 alanda hizmet verdiği görülmektedir. Eğitim alanlarının sayı ve dağılım bakımından büyük çoğunluğunu 0-50 kişilik kapasitedeki alanlar oluşturmaktadır.

Bu dokümanın basılı hali kontrolsüz doküman kabul edilmektedir. Lütfen web sitesinden en son versiyonuna ulaşınız.
KYS-PLN.023, R00, 07.11.2024
kvys.giresun.edu.tr/dg/1128

Tablo 5: Yemekhane ve Mutfaklar

Yemekhane-Mutfak Adı	Adet	Alanı (m^2)	Kapasite (Kişi)
YEMEKHANELER			
Güre Yerleşkesi Yemekhanesi	3	1344	900
Güre Yerleşkesi Personel Yemekhanesi	1	520	120
Gazipaşa Yerleşkesi Yemekhanesi	1	200	190
Bulancak Kadir Karabaş UBYO Yemekhanesi	1	175	120
Piraziz Sağlık Bilimleri Fakültesi Yemekhanesi	1	90	60
Keşap MYO Yemekhanesi	1	75	40
Keşap Turizm Fakültesi	1	340	150
Espiye MYO Yemekhanesi	1	430	140
Espiye MYO Ek Bina Öğrenci ve Personel Yemekhanesi (Yağlıdere)	1	169	120
Tirebolu İletişim Fakültesi Yemekhanesi	1	310	140
Tirebolu Mehmet Bayrak MYO Yemekhanesi	1	150	100
Tirebolu Mehmet Bayrak MYO Ek bina (Doğankent)	1	150	100
Görele Güzel Sanatlar Fakültesi Yemekhanesi	1	200	120
Eynesil Kâmil Nalbant MYO Yemekhanesi	1	80	70
Şebinkarahisar Yerleşkesi Yemekhanesi	1	879	300
Alucra Turan Bulutçu MYO Yemekhanesi	1	380	140
TOPLAM	**18**	**5342**	**2810**
MUTFAKLAR			
Güre Yerleşkesi Mutfağı	1	1174	
Görele Güzel Sanatlar Fakültesi Mutfağı	1	60	
Bulancak Kadir Karabaş U.B.Y.O. Mutfağı	1	50	
Şebinkarahisar Yerleşkesi Mutfağı	1	750	
TOPLAM	**4**	**2034**	

Bu dokümanın basılı hali kontrolsüz doküman kabul edilmektedir. Lütfen web sitesinden en son versiyonuna ulaşınız.
KYS-PLN.023, R00, 07.11.2024
kvys.giresun.edu.tr/dg/1128

Tablo 6: Kantin/Kafeterya

Kantin/ Kafeterya/Kırtasiye/Kuaför/Terzi Adı	Adet	Alanı(m^2)	Kapasie (Kişi)
Gazipaşa Yerleşkesi Kantini (Kapalı Alan)	1	282	150
Güre Yerleşkesi Merkez Öğrenci Kantini (Kapalı Alan)	1	580	500
Bulancak Kadir Karabaş UBYO Kantini (Kapalı Alan)	1	110	80
Espiye MYO Kantini (Kapalı Alan)	1	117	80
Tirebolu İletişim Fakültesi Kantini (Kapalı Alan)	1	477	250
Tirebolu Mehmet Bayrak MYO Kantini (Kapalı Alan)	1	48	40
Görele Güzel Sanatlar Fakültesi Kantini (Kapalı Alan)	1	135	100
Eynesil Kamil Nalbant MYO Kantini (Kapalı Alan)	1	135,32	100
Sağlık Hizmetleri MYO Kantini (Kapalı Alan)	1	110	100
Şebinkarahisar Yerleşkesi Kafeterya (Kapalı Alan)	1	122	100
Şebinkarahisar UBYO Kantini (Kapalı Alan)	1	160	120
Şebinkarahisar MYO Kantini (Kapalı Alan)	1	230	200
Alucra Turan Bulutçu MYO Kantini (Kapalı Alan)	1	255	150
Güre Yerleşkesi Fotokopi Çekim Yeri (Eğitim Fak.)	1	11,4	5
Güre Yerleşkesi Fotokopi Çekim ve Kırtasiye Malzemeleri Satış Yeri (İ.İ.B.Fak.)	1	28,09	10
Spor Bilimleri Fakültesi Öğrenci Kantini (Kapalı Alan)	1	260	250
Turizm Fakültesi Öğrenci Kantini (Kapalı Alan)	1	190	190
Merkez Rektörlük Binası Çay Ocağı ve Kafeterya (Açık ve Kapalı Alan)	1	164,06	100
Güre Yerleşkesi Lostra Salonu	1	14,43	4
Güre Yerleşkesi Kadın Kuaförü Salonu	1	20,49	6
Güre Yerleşkesi Erkek Kuaförü Salonu	1	16,88	4
Güre Yerleşkesi Terzi Salonu	1	19,40	5
Sıcak Soğuk İçecek ve Yiyecek Satış Makineleri	7	21	-
TOPLAM	**29**	**3.507,07**	**2544**

Üniversitemiz öğrencileri ve personelinin beslenme ihtiyaçları yerleşkelerde, fakülte, yüksekokul ve meslek yüksekokullarında bulunan yemekhanelerde karşılanmaktadır. Merkez ve ilçe okullarımızdaki yemek ihtiyaçları ihale usulü ile temin edilmekte, üretilmekte olan yemeklerin kontrolü birimlerde oluşturulan Kontrol Teşkilatları ile Sağlık,Kültür ve Spor Daire Başkanlığınca yapılan denetlemelerle sağlanmaktadır. 2024 yılı itibarıyla Üniversitemizde 5.342m^2 alanda 2.810 kişi kapasiteye sahip toplam 18 adet yemekhane; 2.034 m^2 alanda toplam 4 adet mutfak yer almaktadır. Öğrencilerimiz ve personelimize hizmet veren yemekhane ve mutfağın dışında toplam 3.375,38 m^2 alan büyüklüğünde16 adet kantin/kafeterya bulunmaktadır.

Diğer taraftan; Güre yerleşkesinde Giresun Üniversitesi personelinin yararlanacağı 49 lojman bulunmaktadır. Giresun Üniversitesi Konut Yönergesine göre lojmanların %80'i akademik, %20'si idari personele tahsis edilmiştir. Yönerge uyarınca lojmanların %30'u görev tahsisli, %70'i sıra ve hizmet tahsisli olup, hizmet tahsisli konut %5 oranındadır.

Tablo 7: Misafirhane ve Lojmanlar

Misafirhane ve Lojmanlar	Adet	Kapalı Alan (m^2)
Misafirhaneler	-	-
Lojmanlar	49	6.796 m^2

Bu dokümanın basılı hali kontrolsüz doküman kabul edilmektedir. Lütfen web sitesinden en son versiyonuna ulaşınız.
KYS-PLN.023, R00, 07.11.2024
kvys.giresun.edu.tr/dg/1128

Tablo 8: Toplantı ve Konferans Salonları

S.N.	Birim Adı	Toplantı/Salon/Amfi Adı	Kapasite (Kişi)	Toplantı /Seminer Salonu	Konferans Salonu	Amfi Salonu	Toplam
1	SKSDB	Şehit Ömer Halisdemir Konf. Salonu	339		1		1
2	Alucra MYO	Toplantı Salonu	30	1			1
3		Konferans Salonu			1		1
4	Bulancak Kadir Karabaş UBYO	Toplantı Salonu	25	1			1
5		Konferans Salonu	70		1		1
6	Denizcilik Fakültesi	Toplantı Salonu	15	1			1
7	Devlet Konservatuvarı	Toplantı Salonu	100	1			1
8	Eğitim Fakültesi	Karadeniz Konferans Salonu	97		1		1
9		Karadeniz Seminer Salonu	15	1			1
10	Espiye MYO	Toplantı Salonu	40	1			1
11		Konferans Salonu	144		1		1
12		Seminer Salonu	108	1			1
13		Yağlıdere Yerleşkesi Konferans S.	60		1		1
14	Eynesil Kamil Nalbant MYO	Toplantı Salonu	30	1			1
15		Konferans Salonu	100		1		1
16		Amfi	100			1	1
17	Fen Edebiyat Fakültesi	Toplantı Salonu	15	1			1
18		Celalettin Rumi Konferans Salonu	100			1	1
19		Yunus Emre Amfisi	100			1	1
20		Dede Korkut Amfisi	100			1	1
21		Fuat Köprülü Amfisi	100			1	1
22		Kaşgarlı Mahmut Amfisi	100			1	1
23	Genel Sekreterlik	Toplantı Salonu	20	1			1
24		Senato Toplantı Salonu	63	1			1
25	Görele UBYO	Konferans Salonu	170		1		1
26	Görele Güzel Sanatlar Fak.	Hamit Görele Konferans Salonu	90		1		1
27		Dekanlık Toplantı Salonu	20	1			1
28	İktisadi ve İdari Bilimler Fak.	Hoca Ahmet Yesevi Amfisi	100			1	1
29		Hacı Bektaş Veli Amfisi	100			1	1
30		Manas Amfisi	100			1	1
31		Yusuf Has Hacip Amfisi	100			1	1
32		Akademik Kurul Toplantı Salonu	60	1			1
33		Dekanlık Toplantı Salonu	15	1			1
34		Yüksek Lisans Dersliği/Toplantı S.	10	4	1		5
35	Tirebolu İletiş Fakültesi	Prof. Dr. Taner Karahasanoğlu K.S	151		1		1
36		Toplantı Salonu	50	1			1
37	İslami İlimler Fakültesi	Ali Şir Nevai Amfisi	100			1	1
38		Akşemsettin Amfisi	100			1	1
39		Toplantı Salonu	25	1			1
40	Keşap MYO	Toplantı Salonu	25	1			1
41	Mühendislik Fakültesi	Ali Kuşcu Amfisi	111			1	1
42		Harezmi Amfisi	127			1	1
43		Toplantı Salonu	20	1			1
44	Sağlık Bilimleri Fakültesi	Toplantı Salonu	20	1			1
45		Konferans Salonu	140		1		1
46	Şebinkarahisar MYO	Toplantı Salonu	30	1			1
47		Konferans Salonu	200		1		1
48	Tıp Fakültesi	Toplantı Salonu	50	1			1
49	Tirebolu Mehmet Bayrak MYO	Şükrü Karahasanoğlu Konferans S.	160		1		1
50		Toplantı Salonu	60	1			1
51		Doğankent Ek Bina Konferans S.	120		1		1
52	Turizm Fakültesi	Konferans Salonu 1-2	342		2		2
53		Toplantı Salonu	20	1			1
TOPLAM			**4.487**	**27**	**17**	**14**	**58**

Üniversitemizin 53 biriminde 27'si toplantı/seminer, 17'si konferans amaçlı olmak üzere 4487 kişi kapasiteli salon bulunmaktadır.

Bu dokümanın basılı hali kontrolsüz doküman kabul edilmektedir. Lütfen web sitesinden en son versiyonuna ulaşınız.
KYS-PLN.023, R00, 07.11.2024
kvys.giresun.edu.tr/dg/1128

Tablo 9: Spor Alanları

Adı	Adet	Alanı (m^2)	Kapasite /Kişi
Gazipaşa Yerleşkesi Kapalı Spor Salonu	1	930	200
Spor Bilimleri Fakültesi Kapalı Spor Salonu	1	1.165	180
Güre Yerleşkesi Açık Spor Alanları	1	1.542	300
TOPLAM	**3**	**3.637**	**680**

Güre Yerleşkesinde açık spor alanları ile birlikte Spor Bilimleri Fakültesine bağlı kapalı spor salonu bulunmaktadır. Kapalı spor salonları toplam 680 kişi kapasiteye sahiptir.

Tablo 10: Hizmet Alanları

Kullanım Alanı	Ofis Sayısı	Alan(m^2)	Personel Sayısı
Akademik Personel	683	12.834,81	1117
Akademik Yönetici	103	2.946,14	
İdari Personel	200	4.664,62	385
İdari Yönetici	67	1.515,84	
TOPLAM	**1.053**	**21.961,41**	**1.502**

Tablo 11: Taşıtlar

Taşıtın Cinsi	Mülkiyet Durumu (Resmi / Kiralık)	Kapasite (Kişi/Ton)	Adet
Otobüs	Resmi	46	1
Midibüs	Resmi	25	2
Minibüs	Resmi	13	1
Minibüs	Resmi	14	2
Binek Otomobil	Resmi	5	6
Pıck-Up	Resmi	5	2
Binek otomobil	Kiralık	5	2
Panel-Van/Glass Tipi Araç	Kiralık	5	3
Kamyon	Resmi	4 (Ton)	1
İş Makinesi (Kazıcı-Yükleyici)	Resmi	-	1
TOPLAM		**124 Kişi**	**21**

Üniversitemiz bünyesinde, 16 adet resmi, 5 adet kiralık olmak üzere toplam 21 araç hizmet vermektedir.

Bu dokümanın basılı hali kontrolsüz doküman kabul edilmektedir. Lütfen web sitesinden en son versiyonuna ulaşınız.
KYS-PLN.023, R00, 07.11.2024
kvys.giresun.edu.tr/dg/1128

Tablo 12: Makine ve Cihazlar Grubu Tablosu, Taşıtlar Grubu Tablosu, Demirbaşlar Grubu Tablosu

KAMU İDARESİNİN KODU		38.64	ADI	Giresun Üniversitesi		YIL	2024
TAŞINIR HESAP KODU		150	ADI	İlk Madde ve Malzemeler			
SIRA NO	KODU	TAŞINIR I. DÜZEY DETAY ADI	DEVREDEN TUTAR	YIL İÇİNDE GİREN TUTAR	TOPLAM TUTAR	YIL İÇİNDE ÇIKAN TUTARI	GELECEK YILA DEVREDEN TUTAR
1	150.01	Kırtasiye Malzemeleri Grubu	1.267.464,74	3.110.460,67	4.377.925,41	2.562.918,15	1.815.007,27
2	150.02	Beslenme/Gıda Amaçlı ve Mutfakta Kullanılan	9.519,11	195.852,02	205.371,13	105.863,62	99.507,51
3	150.03	Tıbbi ve Lab. Sarf Malzemeleri Grubu	864.767,37	1.057.336,44	1.922.103,81	1.533.024,33	389.079,48
4	150.04	Yakıtlar, Yak. Kat. Ve Katkı Yağ. Grb.	194.372,55	6.002.435,23	6.196.807,78	4.868.349,77	1.328.458,01
5	150.05	Temizleme Ekipmanları Grubu	323.698,54	1.900.746,12	2.224.444,66	1.555.068,19	669.376,47
6	150.06	Giyecek, Mef. Ve Tuhafiye Malz. Grubu	468.256,10	1.517.515,02	1.985.771,12	1.319.519,53	666.251,59
7	150.07	Yiyecek Grubu	84.791,21	214.097,75	298.888,96	155.507,09	143.381,87
8	150.08	İçecek Grubu	2.408,30	9.276,85	11.685,15	7.013,90	4.671,25
9	150.09	Canlı Hayvanlar Grubu	0,00	0,00	0,00	0,00	0,00
10	150.10	Zirai Maddeler Grubu	330,40	46.788,00	47.118,40	23.613,00	23.505,40
11	150.11	Yem Grubu	0,00	0,00	0,00	0,00	0,00
12	150.12	Bakım Onarım ve Üretim Mal. Grubu	666.728,25	2.648.978,55	3.315.706,80	2.619.827,22	695.879,59
13	150.13	Yedek Parçalar Grubu	205.680,29	952.796,27	1.158.476,56	850.967,74	307.508,83
14	150.14	Nakil Vasıtaları Lastikleri Grubu	0,00	124.080,00	124.080,00	124.080,00	0,00
15	150.15	Değişim, Bağış ve Satış Amaçlı Yayınlar Grubu	0,00	0,00	0,00	0,00	0,00
16	150.16	Spor Malzemeleri Grubu	95.115,35	55.683,04	150.798,39	31.957,32	118.841,07
17	150.17	Basınçlı Ekipmanlar	0,00	48.380,00	48.380,00	0,00	48.380,00
18	150.99	Diğer Tüketim Amaçlı Malzemeler	226.248,69	1.785.323,99	2.011.572,68	1.824.998,34	186.574,34
150 HESAP TOPLAMI			**4.409.380,90**	**19.669.749,96**	**24.079.130,86**	**17.582.708,19**	**6.496.422,67**
TAŞINIR HESAP KODU		253	ADI	Tesis, Makine ve Cihazlar			
IRANO	DETAY KOD	TAŞINIR I. DÜZEY DETAY ADI	G.Y. DEV.TUTAR	Y.İ. GİRENTUTAR	TOPLAM TUTAR	YIL İ. ÇIKANTUTARI	G. YILA DEVREDEN TUTAR
19	253.01	Tesisler Grubu	75.296,98	0,00	75.296,98	0,00	75.296,98
20	253.02	Makineler ve Aletler Grubu	4.208.513,97	5.392.055,32	9.600.569,29	3.043.605,01	6.556.964,28
21	253.03	Cihazlar ve Aletler Grubu	39.005.419,04	29.485.986,95	68.491.405,99	4.579.723,85	63.911.682,14
253 HESAP TOPLAMI			**43.289.229,99**	**34.878.042,27**	**78.167.272,26**	**7.623.328,86**	**70.543.943,40**
TAŞINIR HESAP KODU		254	ADI	Taşıtlar Grubu			
IRANO	KODU	TAŞINIR I. DÜZEY DETAY ADI	G.Y.DEV.TUTAR	YIL İÇ. GİREN TUTAR	TOPLAM TUTAR	YIL İÇİNDE ÇIKANTUTARI	GEL. Y. DEVREDEN TUTAR
22	254.01	Karayolu Taşıtları Grubu	1.888.110,10	7.520.176,69	9.408.286,79	0,00	9.408.286,79
23	254.02	Su ve Deniz Taşıtları Grubu	11.001,50	0,00	11.001,50	11.001,50	0,00
24	254.03	Hava Taşıtları Grubu	0,00	0,00	0,00	0,00	0,00
254 HESAP TOPLAMI			**1.899.111,60**	**7.520.176,69**	**9.419.288,29**	**11.001,50**	**9.408.286,79**

Bu dokümanın basılı hali kontrolsüz doküman kabul edilmektedir. Lütfen web sitesinden en son versiyonuna ulaşınız.

TAŞINIR HESAP KODU	255	ADI		Demirbaşlar Grubu		2024
SIRA NO	KODU	TAŞINIR I. DÜZEY DETAY ADI	GEÇEN YILDAN DEVREDEN TUTAR	YIL İÇİNDE GİREN TUTAR	TOPLAM TUTAR	YIL İÇİNDE ÇIKANTUTARI	GELECEK YILA DEVREDEN TUTAR
25	255.01	Döşeme ve Mefruşat Grubu	2.612.028,30	3.554.088,92	6.166.117,22	1.561.453,20	4.604.664,02
26	255.02	Büro Makineleri Grubu	22.450.514,82	17.146.840,18	39.597.355,00	6.999.730,67	32.597.624,33
27	255.03	Mobilyalar Grubu	8.129.592,91	2.538.947,25	10.668.540,16	1.286.121,90	9.382.418,26
28	255.04	Beslenme/Gıda ve Mut. Db. Grubu	34.235,48	130.803,00	165.038,48	66.345,50	98.692,98
29	255.06	Tarihi veya Sanat Değ. Olan Db Grubu	21.967,04	10.417,04	32.384,08	10.417,04	21.967,04
30	255.07	Kütüphane Demirbaşları Grubu	973.427,67	179.910,31	1.153.337,98	81.069,79	1.072.268,19
31	255.08	Eğitim Demirbaşları Grubu	5.884.829,50	620.166,40	6.504.995,90	863.679,32	5.641.316,59
32	255.09	Spor Amaçlı Kullanılan D.b. Grubu	966.484,49	202.308,66	1.168.793,35	111.532,91	1.057.260,44
33	255.10	Güvenlik, Kontrol ve Tedbir Amaçlı Demirbaşlar	1.091.833,70	2.150.354,00	3.242.187,70	84.984,04	3.157.203,66
34	255.11	Demirbaş Niteliğindeki Süs Eşyaları	61.066,04	0,00	61.066,04	0,00	61.066,04
35	255.12	Kullanımda Olan Demirbaş Niteliğindeki Değerli Eşyalar	291,46	0,00	291,46	0,00	291,46
36	255.99	Diğer Demirbaşlar Grubu	259.810,18	1.988,30	261.798,48	2.328,33	259.470,15
		255 HESAP TOPLAMI	**42.486.081,60**	**26.535.824,26**	**69.021.905,85**	**11.067.662,70**	**57.954.243,15**
		İDARE TOPLAMI	**92.083.804,09**	**88.603.793,17**	**180.687.597,26**	**36.284.701,25**	**144.402.896,01**

Üniversitemizde taşınır malların kaydı, muhafazası ve kullanımı ile yönetim hesabının verilmesi, taşınır yönetim sorumlularıyla bunlar adına görev yapacak olanların belirlenmesi ve taşınırların bedelsiz devri ile tahsisine ilişkin iş ve işlemler; 5018 sayılı Kamu Malî Yönetimi ve Kontrol Kanunu'nun 44'üncü maddesine dayanılarak hazırlanan ve 18.01.2007 tarihli ve 26407 sayılı Resmi Gazete'de yayımlanan "Taşınır Mal Yönetmeliği" hükümlerine göre yürütülmektedir.

Bu dokümanın basılı hali kontrolsüz doküman kabul edilmektedir. Lütfen web sitesinden en son versiyonuna ulaşınız.

KYS-PLN.023, R00, 07.11.2024
kvys.giresun.edu.tr/dg/1128

Tablo 13: Yazılım ve Bilgisayarlar

Cinsi	Eğitim Amaçlı(Adet)	AkademikAmaçlı (Adet)	Sağlık Amaçlı (Adet)	İdari Amaçlı (Adet)	Toplam
Masaüstü Bilgisayarlar	1150	570	0	515	2235
Taşınabilir Bilgisayarlar	251	687	0	184	1122
Diğer Bilgisayar ve Sunucular	285	70	0	59	414
GENEL TOPLAM	**1.686**	**1.327**	**0**	**758**	**3771**

Üniversitemiz birimlerinde 2.235 adet masaüstü bilgisayar, 1.122 adet taşınabilir bilgisayar ve 414 adet diğer bilgisayar ve sunucu ile toplamda 3.771 adet bilgisayar/sunucu bulunmaktadır. Bu bilgisayarların 1.686'sı eğitim amaçlı, 1.327'si akademik amaçlı ve 758'i idari amaçlı olarak kullanılmaktadır. Üniversitemiz tarafından kullanılan yazılımlarla ilgili detaylı bilgiler aşağıda yer alan tabloda sunulmuştur.

Tablo 14: Üniversitemiz Tarafından Kullanılan Yazılım Programları

S.N	Kullanılan Yazılım Programları	Kullanıcı Birimler	Yazılımın Teknik Bilgileri	Kullanım Alanları
1	ÜNİPA	Öğrenci İşl. Daire Bşk. ve Akad. Bir.	Öğrenci İşleri Programı	Tüm Üniversite
2	ÜNİPA	Öğrenci İşleri Daire Bşk. ve Enstitüler	Enstitü Öğr. İşl. Programı	Tüm Üniversite
3	ÜNİPA	Öğrenci İşl. Daire Bşk. ve Akad. Bir.	F1 Ek Ders Modülü	Akademik Birimler
4	ÜNİPA	Öğrenci İşleri Daire Bşk. ve Akad. Bir.	İOS ve Android Uyg. Pr.	Akademik Birimler
5	NETİKET	Tüm Birimler	Personel Otom. Prog.	Tüm Üniversite
6	YORDAM	Kütüphane ve Doküm. Daire Bşk.	Kütüphane Otomasyon Pr.	Tüm Üniversite
7	OSKA	Yapı İşleri Daire Başkanlığı	Yak. Mal ve Hakediş Pr.	
8	ESET	Bilgi İşlem Daire Başkanlığı	Anti-virüs Programı	Tüm Üniversite
9	LOSSİNG	Bilgi İşlem Daire Başkanlığı	Log Yönetim Prog.	Tüm Üniversite
10	BELGENET EBYS	Tüm Birimler	EBYS	Tüm Üniversite
11	SSL	Bilgi İşlem Daire Başkanlığı	Güvenlik Sertifikası	Tüm Üniversite
12	Yönetim Bilgi Sistemi (GÜYBİS)	Strateji Geliştirme Daire Başkanlığı	Yönetim Bilgi Sistemi	Tüm Üniversite
13	Taşpınar Yazılım Web Sayfası	Bilgi İşlem Daire Başkanlığı	Web Sayfası Tas. ve Bak, İşl	
14	Üniversite Web Sayfaları	Bilgi İşlem Daire Başkanlığı	Tasarım ve Bak. İşl.	Tüm Üniversite
15	Akademik Bilgi Sistemi	Tüm Akademik Birimler	BİDB'ce tasarlanmıştır.	Tüm Akademik Pr.
16	Mesleki Uygulama Y.Sistemi	Tüm Akademik Birimler	BİDB'ce tasarlanmıştır.	Tüm Üniversite
17	Mezun Bilgi Sistemi	Tüm Akademik Birimler	BİDB'ce tasarlanmıştır.	Tüm Üniversite
18	Diploma Online Talep Portalı	Tüm Akademik Birimler	BİDB'ce tasarlanmıştır.	Tüm Üniversite
19	Yatay Geçiş Başvuru Web	Tüm Akademik Birimler	BİDB'ce tasarlanmıştır.	Tüm Üniversite
20	Randevu Başvuru Sistemi(PDR)	PDR Bölümü	BİDB ce tasarlanmıştır.	Tüm Üniversite
21	Y.Ö.S. Bilgi Sistemi	Yabancı Uyruklu Öğrenci Ofisi	BİDB ce tasarlanmıştır.	Yabancı Uyruklu Öğr.
22	Arıza Kayıt Sistemi	Tüm Birimler	BİDB ce tasarlanmıştır.	Tüm Üniversite
23	Malzeme Taşınır Sistemi Modülü	Tüm Birimler	BİDB ce tasarlanmıştır.	Tüm Üniversite

Bu dokümanın basılı hali kontrolsüz doküman kabul edilmektedir. Lütfen web sitesinden en son versiyonuna ulaşınız.

KYS-PLN.023, R00, 07.11.2024
kvys.giresun.edu.tr/dg/1128

24	Telefon Rehberi Web	Bilgi İşlem Daire Başkanlığı	BİDB ce tasarlanmıştır.	Tüm Üniversite
25	https://rehber.giresun.edu.tr			
26	Uluslararası İstatistik Kongresi (Submission System)	Fen Edebiyat Fakültesi	BİDB ce tasarlanmıştır.	Fen Edebiyat Fak.
27	Hasta Bilgi Sistemi	Tüm Birimler	BİDB ce tasarlanmıştır.	Tüm Üniversite
28	E-Mail Kullanıcı ve Şifre İşlemleri Portalı (Yeni e-posta Başvurusu)	Bilgi İşlem Daire Başkanlığı	BİDB ce tasarlanmıştır.	Tüm Üniversite
29	Şifremi Unuttum Formu	Bilgi İşlem Daire Başkanlığı	BİDB ce tasarlanmıştır.	Tüm Üniversite
30	Kütüphane EndNote Uygulama	Kütüphane Daire Başkanlığı	BİDB ce tasarlanmıştır.	Tüm Üniversite
31	Eğitim Özel Yet. Sınav Portalı	Eğitim Fakültesi	BİDB ce tasarlanmıştır.	Eğitim Fakültesi
32	Konservatuvar Ö.Y.S.Portalı	Konservatuvar	BİDB ce tasarlanmıştır.	Konservatuvar
33	Görele Özel Yet. Sınav Portalı	Görele Güzel Sanatlar Fakültesi	BİDB ce tasarlanmıştır.	GGSF
34	Pedagojik F. Ö.Y.S.Portalı	Eğitim Fakültesi	BİDB ce tasarlanmıştır.	Eğitim Fakültesi
35	Spor Bil. Ö.Y.S Portalı	Spor Bilimleri Fakültesi	BİDB ce tasarlanmıştır.	Spor Bilimleri Fak.
36	YETKİM (ERASMUS Vb.)	Bilgi İşlem Daire Başkanlığı	BİDB ce tasarlanmıştır.	Tüm Üniversite
37	HES Kodu Raporlama	Bilgi İşlem Daire Başkanlığı	BİDB ce tasarlanmıştır.	Tüm Üniversite
38	Açık Dergi Sistemi	İslami İlimler Fakültesi	BİDB ce tasarlanmıştır.	Tüm Üniversite

Tablo 15: Üniversitemizin Kullanımına Sunulan (Kamu Kurumlarına Ait) Elektronik Uygulamalar

UYGULAMA ADI	KULLANIM AMACI
Kamu Yatırımları Bilgi Sistemi (Ka-Ya)	Kamu Yatırımlarının Teklifi, Yıl İçi İşlemleri veİzlenmesi
Bütçe Yönetim Enformasyon Sistemi (E-Bütçe)	Bütçe Teklifi, Hazırlık ve Uygulama Süreçleri
Elektronik Kamu Alımları Platformu (EKAP)	4734 Sayılı Kamu İhale Kanunu'na Göre YapılanSatın Alma İşlemleri
Elektronik Kamu Bilgi Yönetim Sistemi (KAYSİS)	İdari Birim Kimlik Kodu Tanımlama, Kamu Yönetimi İle İlgili İş ve İşlemlerin Yürütülmesi
Kamu Harcama Ve Muhasebe Bilişim Sistemi (KBS)	Harcama, Taşınır ve Raporlama Süreçleri
Bütünleşik Kamu Mali Yönetim Bilişim Sistemi(BKMYBS)	Muhasebe Uygulamaları ve Raporlama Süreçleri
SGK Mali Otomasyon Sistemi Projesi (MOSİP)	Ek Karşılıklar ve Faturalı Alacak İşlemleri
Kalite Güvencesi Yönetim Bilgi Sistemi	Üniversitemiz Kalite Güvencesi Sisteminin İç veDış Değerlendirme Süreçlerinin İzlenmesi

Bu dokümanın basılı hali kontrolsüz doküman kabul edilmektedir. Lütfen web sitesinden en son versiyonuna ulaşınız.

Üniversitemiz Bilgi İşlem Daire Başkanlığı, güncel teknolojileri takip ederek tüm öğrenci ve personelimize eğitim ve akademik çalışmalarında optimum yarar sağlayacak şekilde e-posta, web, kütüphane erişimi, mobil erişim, sunucu, yazılım, teknik servis ve ofis hizmetleri sunmaktadır. Bununla birlikte; 2024 yılında Kamu Yatırım Projeleri kapsamında proje ödeneği 1.200.000 TL öngörülen Üniversite Bilgi Yönetim Sistemleri Projesi ile proje ödeneği 1.000.000 TL öngörülen Bilgi ve İletişim Teknolojileri Projesi ve yine proje ödeneği 1.000.000 TL öngörülen Bilgi İletişim Teknolojileri Altyapı Sistemi Projesi Yükseköğretim Programı, Ön lisans Eğitimi, Lisans Eğitimi ve Lisansüstü Eğitim alt programında Bilgi İşlem Daire Başkanlığı tarafından yürütülecektir. Bu projelerle mevcut sistemin idame ve yenilenmesi ile bütünleşik yapıda bilgi yönetim sisteminin oluşturulması planlanmaktadır.

Tablo 16: Kütüphane Kaynaklarının Dağılımı

KOLEKSİYON TÜRÜ		MERKEZ KÜTÜPHANE	BİRİM KÜTÜPHANE
		2024 YILI KOLEKSİYON SAYISI	2024 YILI KOLEKSİYON SAYISI
Basılı Kitap		47.251	9.703
e-Kitap	Satın	1.246	
	Abonelik	682.176	
	Bağış	-	
Dergi/e-dergi	Toplam	683.422	
	Basılı (Abonelik)	-	
	Ciltli	-	
	E-dergiler	37.647	
Tez		1.113	
Basılı Nadir Eser		-	
Dijital Taranmış		225	
Veri Tabanı Sayısı	Satın alınan	-	
	Abonelik	11	
	Bağış	-	
	EKUAL	42	
	TOPLAM	**53**	**9.703**

Tablo 17: Kütüphane Kaynakları Kullanım Verileri

KÜTÜPHANE KAYNAKLARI KULLANIMLARI		ÖLÇÜM	MERKEZ KÜTÜPHANE	BİRİM KÜTÜPHANE
Oturma Kapasitesi		Kişi	405	201
	Akademik Personel	Kişi	361	76

Bu dokümanın basılı hali kontrolsüz doküman kabul edilmektedir. Lütfen web sitesinden en son versiyonuna ulaşınız.

Kütüphane Üye Sayısı	İdari Personel	Kişi	186	27
	Öğrenci	Kişi	17.296	2.711
Ödünç Verilen Kitap Sayısı	Akademik Personel	Adet	273	62
	Doktora Öğrencisi		73	26
	Yüksek Lisans		419	14
	Lisans		2440	940
	İdari Personel		52	50
	Diğer		-	604
GRÜ'ye Gönderilen Yayın Sayısı	Makale		4	0
	Kitap (Ödünç)		7	0
GRÜ'den Gönderilen Yayın Sayısı	Makale		0	0
	Kitap(Ödünç)		5	0

Üniversitemizde eğitim ve öğretime başlayan ve devam eden öğrenciler ile tüm personele kütüphaneyi tanımaları ve kütüphane kaynaklarını nasıl kullanacakları hakkında bilgiler verilmektedir. Kütüphanemiz 2008 yılından itibaren katalog taramayı web üzerinden hizmete sunmaktadır. İsteyen kullanıcılara katalog tarama hakkında bilgi verilmektedir. Kütüphanemiz bünyesindeki kaynakların Üniversitemiz öğretim elemanları, idari personel ve öğrencileri tarafından belirli aralıklarla kütüphane dışında kullanımını sağlamak amaçlı hizmet verilmektedir. Kütüphaneler arası ödünç kitap verme ve ödünç kitap alma işlemleri Giresun Üniversitesi Kütüphane Yönergesi doğrultusunda yapılmaktadır. Abone olunan veri tabanlarının kullanımı konusunda kullanıcılara duyuru ve bilgilendirme yapılmaktadır. Kütüphane otomasyonunda YORDAM sistemi kullanılmaktadır. Bu sistem web ara yüzünden katalog taraması, elektronik kaynaklara kampüs dışı erişim, kullanıcı kaydına erişim, süre uzatma, materyal ayırtma gibi işlemleri kullanıcıların yapmasına olanak sağlamaktadır. Kataloglama, ödünç verme, ders rezervleri, süreli yayın hizmetleri, kütüphaneler arası ödünç, döküm sayımı gibi ana modüller, çok sayıda alt modülleri ve işlevleri ile modern kütüphanecilik hizmetlerinin verilmesi için gerekli alt yapıyı oluşturmaktadır.

Açık raf sistemiyle hizmet veren Güre merkez kütüphanemizde 1 adet ödünç verme bankosunda gündüz 1, gece 1 personelle ödünç kitap hizmeti yürütülmektedir. Ödünç alınan materyallerin elektronik ortamda süresi uzatılabilmektedir. Materyallerin ödünç alınması ve iadesi dışında ödünçle ilgili tüm işlemler kullanıcılar tarafından internet üzerinden yapılabilmektedir.

Kamu Yatırım Projesi kapsamında Üniversitemize tahsis edilen Yayın Alımı Projesinden Basılı ve Elektronik Yayın Alımları yapılmaktadır. 2025 yılı için Yükseköğretim Programı, Ön lisans Eğitimi, Lisans Eğitimi ve Lisansüstü Eğitim alt programından proje için 4.500.000₺ ödenek teklif edilmiştir.

Bu dokümanın basılı hali kontrolsüz doküman kabul edilmektedir. Lütfen web sitesinden en son versiyonuna ulaşınız.

D- İnsan Kaynakları

Eğitim-öğretim, bilimsel araştırma ve topluma hizmet işlevlerini stratejik plan ve Üniversitemizce belirlenen politikalar doğrultusunda yerine getirmesinde büyük öneme sahip insan kaynakları ile ilgili işlemler Personel Daire Başkanlığı tarafından yerine getirilmektedir.

Üniversitemizin insan kaynaklarına ilişkin bilgileri aşağıda yer almaktadır.

Tablo 18: Toplam Personel Dağılımı

Gösterge	Cinsiyet	Yıllar	Kadrolu Personel						Sözleşmeli Personel		4-d Sürekli İşçiler*						Genel Toplam	
			Akademik Personel		İdari Personel		Geçici İşçi				Güvenlik Hizmetleri		Temizlik Hizmetleri		Diğer Hizmetler			
			Sayı	Dağılım (%)	Sayı	Dağılım (%)	Sayı	Dağılım (%)	Sayı	Dağılım (%)	Sayı	Dağılım (%)	Sayı	Dağılım (%)	Sayı	Dağılım (%)	Sayı	Dağılım (%)
Personel Sayısı	Kadın	2022	470	%42,07	147	%38,08	-	-	41	%74,50	16	%12,90	57	%45,60	-	-	**731**	**%40,45**
		2023	476	%41,90	184	%42,29	-	-	8	%34,78	16	%19,90	56	%46,28	-	-	**740**	**%40,24**
		2024	487	%42,38	187	%42,31	-	-	16	%30,19	16	%13,12	55	%47,01	-	-	**761**	**%40,50**
	Erkek	2022	647	%57,93	239	%61,97	-	-	14	%25,45	108	%87,09	68	%54,40	-	-	**1076**	**%59,55**
		2023	660	%58,10	251	%57,70	-	-	15	%65,21	108	%87,09	65	%53,71	-	-	**1099**	**%59,76**
		2024	662	%57,61	255	%56,79	-	-	37	%69,81	106	%86,88	62	%52,99	-	-	**1118**	**%59,50**
	Toplam	2022	**1117**	**61,82**	**386**	**21,36**	**-**	**-**	**55**	**3,04**	**124**	**6,86**	**125**	**6,92**	**-**	**-**	**1807**	**%100**
		2023	**1136**	**61,77**	**435**	**23,65**	**-**	**-**	**23**	**1,25**	**124**	**6,74**	**121**	**6,58**	**-**	**-**	**1839**	**%100**
		2024	**1149**	**61,02**	**442**	**23,47**	**-**	**-**	**53**	**2,81**	**122**	**6,49**	**117**	**6,21**	**-**	**-**	**1883**	**%100**

Bu dokümanın basılı hali kontrolsüz doküman kabul edilmektedir. Lütfen web sitesinden en son versiyonuna ulaşınız.

Günümüzde üniversiteler temel görevleri eğitim ve öğretim, araştırma ve geliştirme, topluma hizmet ve yönetim fonksiyonlarını mevcut insan kaynakları ile gerçekleştirmektedir. Özellikle son yıllarda uluslararası rekabet ve teknolojik alanda meydana gelen yenilikler değişimin önemini daha fazla hissettirmektedir. Bu nedenle geleneksel yönetim anlayışından vazgeçilip yeni çalışma stratejilerine uygun politikalar benimsenmektedir. Misyon ve vizyon çerçevesinde belirlenen hedeflere ulaşılabilmesi için insan kaynaklarının en doğru ve en verimli şekilde organize edilmesi gerekir. Çalışanların bilgi ve beceri düzeylerini artırmak için uygulanacak olan eğiticilerin eğitimi, hizmet içi eğitim ve ödüllendirme mekanizmalarının motivasyon artırma yönünde etkisi oldukça yüksektir. Üniversitemiz, çalışanlarının motivasyonunu artırma yönünde gerekli çalışmaları ilgili mevzuat ve yönergeler çerçevesinde sürdürmektedir.

Üniversitemiz 2024 yılı verileri incelendiğinde; 1.149 akademik, 442 idari personel olduğu görülmektedir.Ayrıca 53 sözleşmeli personel, 122 güvenlik hizmetleri, 117 temizlik hizmetleri olmak üzere toplamda 1.879 personel istihdam edilmektedir. Personel sayısına bakıldığında %59,50 oranı ile çoğunluğun erkek çalışanlardan oluştuğu görülmektedir. Akademik personel sayısına bakıldığında %57,61, idari personel sayısına bakıldığında ise %56,79 ile çoğunluğun erkek çalışanlardan oluştuğu görülmektedir. (Tablo 18)

Üniversitemizde görevli akademik personele ait veriler son üç yıl itibari ile aşağıdaki tabloda sunulmuştur.

4.1- Akademik Personel

Tablo 19: Akademik Personelin Dağılımı

Hizmet Sınıflandırması		2024 Yılı		Yıllara Göre Akademik Personel Sayıları			Bir Önceki Yıla Göre Artış Oranı (%)	Personel Dağılım Oranı %
		Kadın	Erkek	2022	2023	2024		
Öğretim Üyesi	Profesör	30	110	112	127	140	**10,23**	**12,19**
	Doçent	81	109	166	180	190	**5,55**	**16,54**
	Dr. Öğr. Üyesi	176	207	340	376	383	**1,86**	**33,33**
Araştırma Görevlisi		56	60	162	143	116	**-18,88**	**10,10**
Öğretim Görevlisi		144	176	335	310	320	**3,23**	**27,85**
TOPLAM		**487**	**662**	**1115**	**1136**	**1149**	**%1,14**	**%100**

Üniversitemizde toplam 1 (Bir) uluslararası statüde akademik personel bulunmaktadır.

Tablo 20: Uluslararası Akademik Personelin Birim Dağılımı

Üniversitemizde Çalıştığı Birim	Unvanı	Geldiği Ülke	Sayısı
İlahiyat Fakültesi	Dr. Öğretim Üyesi	Mısır	1
TOPLAM			**1**

Bu dokümanın basılı hali kontrolsüz doküman kabul edilmektedir. Lütfen web sitesinden en son versiyonuna ulaşınız.
KYS-PLN.023, R00, 07.11.2024
kvys.giresun.edu.tr/dg/1128

4.2- İdari Personel

Tablo 21: İdari Personel Dağılımı

Hizmet Sınıflandırması	Kadro						Toplam			Pers. Dağılım Oranı (%)
	Kadın	Erkek	Kadın	Erkek	Kadın	Erkek				
	2022		2023		2024		2022	2023	2024	
Genel İdari Hizmetler Sınıfı	101	158	101	161	106	169	259	262	275	**%62,22**
Sağlık Hizmetleri Sınıfı	35	6	69	17	67	18	41	86	85	**%19,23**
Teknik Hizmetler Sınıfı	7	54	7	56	7	57	61	63	64	**%14,48**
Eğitim ve Öğretim Hiz. Sınıfı	-	-	-	-	-	-	-	-	-	-
Avukatlık Hizmetleri Sınıfı	2	2	2	2	2	2	4	4	4	**%0,91**
Din Hizmetleri Sınıfı	-	1	-	1	-	1	1	1	1	**%0,23**
Yardımcı Hizmetler Sınıfı	2	18	5	14	5	8	20	19	13	**%2,94**
TOPLAM	**147**	**239**	**184**	**251**	**187**	**255**	**386**	**435**	**442**	**%100**

2024 yılı Eylül ayı itibarıyla Üniversitemizde 187'si kadın, 255 erkek olmak üzere toplam 442 idari personel görev yapmaktadır. İdari personel sayısının hizmet sınıflandırmasındaki dağılımına bakıldığında ise çoğunluğun oransal olarak % 62,22 ile genel idari hizmetler sınıfında olduğu, bunu % 19,23 ile sağlık hizmetleri sınıfı, %14,48 ile teknik hizmetler sınıfı, % 2,94 ile yardımcı hizmetler sınıfı, % 0,91 ile avukatlık hizmetleri sınıfı ve % 0,23 ile din hizmetleri sınıfının izlediği görülmektedir.

Bu dokümanın basılı hali kontrolsüz doküman kabul edilmektedir. Lütfen web sitesinden en son versiyonuna ulaşınız.

E-Diğer Hususlar

1- Öğrenci Sayıları

Tablo 22: Öğrenci Sayıları

GİRESUN ÜNİVERSİTESİ	Normal Öğretim Öğrenci Sayısı				İkinci Öğretim Öğrenci Sayısı				Toplam Öğrenci Sayısı			Dağılım Oranı (%)
	T.C Uyruklu Öğrenci		Uluslararası Öğrenci		T.C Uyruklu Öğrenci		Uluslararası Öğrenci					
FAKÜLTELER	**Kız**	**Erkek**	**Kız**	**Erkek**	**Kız**	**Erkek**	**Kız**	**Erkek**	**Kız**	**Erkek**	**Toplam**	
Diş Hekimliği Fakültesi	172	105	2	1					174	106	280	**2,13**
Eğitim Fakültesi	1287	604	33	31	12	9		1	1332	645	1977	**15,02**
Fen-Edebiyat Fakültesi	913	637	12	13	158	211		1	1083	862	1945	**14,78**
Görele Güzel Sanatlar Fakültesi	144	83	4	15					148	98	246	**1,87**
İktisadi ve İdari Bilimler Fakültesi	428	536	48	452	16	46		7	492	1041	1533	**11,65**
İlahiyat Fakültesi	377	189	2	3	183	164			562	356	918	**6,98**
Mühendislik Fakültesi	186	608	25	251					211	859	1070	**8,13**
Sağlık Bilimleri Fakültesi	617	168	53	18					670	186	856	**6,50**
Spor Bilimleri Fakültesi	115	185	1	27		11			116	223	339	**2,58**
Tıp Fakültesi	420	310	10	28					430	338	768	**5,84**
Tirebolu İletişim Fakültesi	527	568	6	20					533	588	1121	**8,52**
Turizm Fakültesi	179	148	4	23					183	171	354	**2,69**
Devlet Konservatuvarı	49	31		1					49	32	81	**0,62**
Bulancak Kadir Karabaş Ubyo	166	235	3	162	4	14			173	411	584	**4,44**
Görele Ubyo	191	170	3	56	12	10			206	236	442	**3,36**
Şebinkarahisar Ubyo	214	113	1		14	23		1	229	137	366	**2,78**
Denizcilik Fakültesi	172	105	2	1					174	106	280	**2,13**
Sivil Havacılık Yüksekokulu												
Yabancı Diller Yüksekokulu												
Toplam(Lisans Programı)	**6157**	**4795**	**209**	**1102**	**399**	**488**	**0**	**10**	**6765**	**6395**	**13160**	**48,58**
ENSTİTÜLER												
Fen Bilimleri Enstitüsü (Dr)	22	20							22	20	42	**2,27**
Fen Bilimleri Enst. (Lisansüstü)	241	301	1	16					242	317	559	**30,17**
Sağlık Bilimleri Enstitüsü (Doktora)	1	3							1	3	4	**0,22**
Sağlık Bilimleri Enstitüsü (Lisansüstü)	50	43							50	43	93	**5,02**
Sosyal Bilimler Enst. (Dr)	53	38	1						54	38	92	**4,97**
Sosyal Bilimler Enst. (Lisansüstü)	550	390	13	26	41	38	0	5	604	459	1063	**57,37**
Toplam (Lisansüstü Program)	**917**	**795**	**15**	**42**	**41**	**38**	**0**	**5**	**973**	**880**	**1853**	**6,84**
MESLEK YÜKSEKOKULLARI												
Alucra Turan Bulutçu MYO	509	273		1					509	274	783	**6,49**
Bulancak MYO	65	558							65	558	623	**5,16**
Dereli MYO	236	229							236	229	465	**3,85**
Espiye MYO	485	389			136	185			621	574	1195	**9,90**
Eynesil Kamil Nalbant MYO	443	65			161	32			604	97	701	**5,81**
Giresun MYO	1144	1178	1	8	287	552			1432	1738	3170	**26,26**
Keşap MYO	189	286			10	83			199	369	568	**4,70**
Sağlık Hizmetleri MYO	917	348	2	4	306	166		1	1225	519	1744	**14,44**
Şebinkarahisar MYO	553	689							553	689	1242	**10,29**
Şebinkarahisar Sağlık Hizmetleri MYO	174	115			63	38			237	153	390	**3,23**
Tirebolu Mehmet Bayrak MYO	512	681							512	681	1193	**9,88**
Piraziz MYO												
TOPLAM (Önlisans Programı)	**5227**	**4811**	**3**	**13**	**963**	**1056**		**1**	**6193**	**5881**	**12074**	**44,58**
GENEL TOPLAM	**12301**	**10401**	**227**	**1157**	**1403**	**1582**	**0**	**16**	**13931**	**13156**	**27087**	**100**

Bu dokümanın basılı hali kontrolsüz doküman kabul edilmektedir. Lütfen web sitesinden en son versiyonuna ulaşınız.
KYS-PLN.023, R00, 07.11.2024
kvys.giresun.edu.tr/dg/1128

Öğrenci İşleri Daire Başkanlığından edinilen verilere göre 2024 yılı Eylül ayı itibarıyla Üniversitemizde 27.087 öğrencimiz bulunmaktadır. Eğitim Fakültesi 1.977 öğrenci sayısı ile en çok öğrencisi olan fakültemizdir.

Üniversitemizde eğitim-öğretim gören öğrenci sayılarının ön lisans ve lisans itibariyle dağılımları incelendiğinde; 13.160'ının lisans (%48,58), 1.853'ünün lisansüstü ve doktora (%6,84) ve 12.074'ünün ise ön lisans (%44,58) öğrencisi olduğu görülmektedir. Toplam öğrenci sayısındaki kız-erkek dağılımı incelendiğinde; öğrencilerin %51,43'ünün kız, %48,57'sinin erkek öğrenci olduğu, uluslararası statüde eğitim-öğretim görenler incelendiğinde ise 1.400 öğrencinin % 5,17 oranıyla uluslararası öğrenci olduğu görülmektedir.

2- Erasmus Programı

Erasmus Kurum Koordinatörlüğü, Rektörlük bünyesinde Erasmus programına ilişkin çalışmaları gerçekleştirir. Faaliyet alanları şunlardır:

a) Erasmus programı çerçevesinde yurt dışındaki yükseköğrenim kurumları ile yapılan iş birliği anlaşmalarının metin örnekleri ve protokollerinin hazırlık ve yürütme çalışmalarını yapmak,

b) Erasmus programı çerçevesinde gerçekleşen öğrenci ve personel hareketliliğinde ilan ve seçim aşamasından hareketliliğin organizasyon takibi ve sonuçlandırılmasına kadar tüm işlerin koordinasyonunu ve yürütülmesini sağlamak. Yurt dışına giden öğrenci ve personelin hareketliliği için gerekli işlemlerin gerçekleştirilmesini sağlamak,

c) Erasmus programı çerçevesinde üniversiteye gelen yabancı öğrenci ve personelin her türlü başvuru, kabul, karşılama, barınma/yerleştirme vb. işlemlerini yürütmek, takibini yapmak. Bu öğrencilerin ve personelin Üniversiteye ve çevreye uyumunu sağlamak için tanıtım programları da dâhil olmak üzere programlar yapıp yürütmek ve faaliyetler düzenlemek; bu öğrencilerin ve personelin üniversitedeki çalışmalarını kolaylaştırmak için gerekli stratejiyi saptayıp uygulanmasında katkı sağlamak,

ç) Program ile ilgili ulusal/uluslararası eğitim, fuar, konferans, vb. aktivitelerde üniversitenin temsilinde destek olmak.

d) Programın Üniversite genelinde, Üniversite stratejik planında yer alan hedefler doğrultusunda, yürütülmesine ilişkin akademik/idari faaliyetlerden Koordinatörlük sorumludur. Ulusal Ajans ile koordinasyonu Koordinatörlük sağlar. Programa ilişkin hedef bütçeyi planlar, bu doğrultuda hareketlilik başvurusunda bulunur ve Ulusal Ajans tarafından tahsis edilen yıllık bütçeyi en etkin şekilde kullanarak mümkün olan en fazla sayıda hareketliliği gerçekleştirmek amacıyla faaliyet gösterir. Hareketlilikte kaliteyi sağlamak için gerekli önlemleri alır. Tanıtım ve bilgilendirme faaliyetlerinde bulunarak programın etkinliğini artırmaya çalışır. Giden/gelen öğrenciler için oryantasyon faaliyetleri düzenler.

Erasmus kapsamında aşağıdaki hareketlilik türleri yapılmakta olup, bütçe imkanı doğrultusunda bunlardan azami sayıda personelin ve öğrencinin yararlandırılmasına çalışılmaktadır.

Bu dokümanın basılı hali kontrolsüz doküman kabul edilmektedir. Lütfen web sitesinden en son versiyonuna ulaşınız.
KYS-PLN.023, R00, 07.11.2024
kvys.giresun.edu.tr/dg/1128

- Öğrenci Öğrenim Hareketliliği,
- Öğrenci Staj Hareketliliği,
- Personel Ders Verme Hareketliliği,
- Personel Eğitim Alma Hareketliliği

2024 Eylül ayı itibarıyla Üniversitemizin Erasmus Programı kapsamında aktif mevcut anlaşma sayısı 45'dir.

Tablo 23: Erasmus Koordinatörlüğü Protokol Yapılan Üniversiteler

S. No.	Üniversite Adı	Ülke	Protokol İmzalama Tarihi
1	VELEUCILISTE PAR	Hırvatistan	2023/2029
2	SOUTH-WEST UNIVERSITY NEOFIT RILSKI	Bulgaristan	2022/2029
3	UNIWERSYTET ZIELONOGORSKI	Polonya	2023/2028
4	UNIVERSITA DEGLI STUDI DI FOGGIA	İtalya	2022/2029
5	Powislanska Szkola Wyzsza	Polonya	2022/2029
6	UNIVERSITA DEGLI STUDI DI FOGGIA	İtalya	2022/2029
7	UNIVERSIDAD DE CASTILLA - LA MANCHA	İspanya	
8	PANEPISTIMIO KRITIS	Yunanistan	2023/2029
9	VELIKOTARNOVSKI UNIVERSITET SVKIRIL	Bulgaristan	2021/2029
10	DEBRECENI EGYETEM	Macaristan	2021/2029
11	UNIVERSITATEA LUCIAN BLAGA DIN SIBIU	Romanya	2021/2029
12	MONDRAGON UNIBERTSITATEA	İspanya	2021/2029
13	WYZSZA SZKOLA HANDLOWA	Polonya	2021/2029
14	CONSERVATORIO DI MUSICA ALFREDO CASELLA	İtalya	2022/2029
15	AKADEMIA WSB	Polonya	2021/2029
16	SHUMENSKI UNIVERSITET EPISKOP KONSTANTIN	Bulgaristan	2021/2029
17	UNIVERSITATEA PENTRU STIINTELE VIETII "ION	Romanya	2021/2029
18	UNIVERSIDAD DE CASTILLA - LA MANCHA	İspanya	2021/2029
19	SVEUCILISTE U SPLITU	Hırvatistan	2021/2029
20	VELEUCILISTE PAR	Hırvatistan	2021/2029
21	Província Portuguesa das Irmãs de São José de Cluny,	Portekiz	2021/2029
22	KLAIPEDOS VALSTYBINE KOLEGIJA	Litvanya	2022/2029
23	REPUBLIC OF NORTH MACEDONIA STATE	Makedonya	2021/2029
24	SZEGEDI TUDOMANYEGYETEM	Hırvatistan	2021/2029
25	Lietuvos verslo kolegija	Litvanya	2021/2029
26	AKADEMIA WYCHOWANIA FIZYCZNEGO IM	Polonya	2021/2029
27	PANEPISTIMIO IOANNINON	Yunanistan	2021/2029
28	AKADEMIA POMORSKA W SLUPSKU	Polonya	2021/2029
29	REPUBLIC OF NORTH MACEDONIA STATE	Makedonya	2021/2029
30	UNIVERSITA DEGLI STUDI DI FOGGIA	İtalya	2022/2029
31	SVEUCILISTE U ZADRU	Hırvatistan	2022/2028
32	D. A. Tsenov Academy of Economics	Bulgaristan	2021/2029
33	PANEPISTIMIO PATRON	Yunanistan	2022/2029
34	ESE, Ensino Superior Empresarial, LDA.	Portekiz	2021/2029
35	UNIVERSITATEA OVIDIUS DIN CONSTANTA	Romanya	2021/2029
36	Kwidzyn university	Polonya	2022/2029
37	Panstwowa Akademia Nauk Stosowanych w Przemyslu	Polonya	2021/2028
38	Escuela de Arte y Superior de Diseño y de Conservación y	İspanya	2021/2029

Bu dokümanın basılı hali kontrolsüz doküman kabul edilmektedir. Lütfen web sitesinden en son versiyonuna ulaşınız.
KYS-PLN.023, R00, 07.11.2024
kvys.giresun.edu.tr/dg/1128

39	UNIWERSYTET IM. ADAMA MICKIEWICZA W	Polonya	2022/2029
40	UNIVERSIDAD DE MURCIA	İspanya	2023/2029
41	OSTRAVSKA UNIVERZITA	Çekya	2022/2029
42	SLOVENSKA POLNOHOSPODARSKA UNIVERZITA V	Slovakya	2021/2029
43	UNIWERSYTET KAZIMIERZA WIELKIEGO	Polonya	2022/2029
44	Pädagogische Hochschule Kärnten	Avusturya	2013/2028
45	UNIWERSYTET IM. ADAMA MICKIEWICZA W	Polonya	2014/2028

3-Farabi Değişim Programı

"Farabi Değişim Programı" olarak adlandırılan, Türk Yükseköğretim Kurumları Arasında Öğrenci ve Öğretim Üyesi Değişim Programı, üniversite ve yüksek teknoloji enstitüleri bünyesinde ön lisans, lisans, yüksek lisans ve doktora düzeyinde eğitim-öğretim yapan yükseköğretim kurumları arasında öğrenci ve öğretim üyesi değişim programıdır. Giresun Üniversitesi Farabi Koordinatörlüğü Üniversitemizin ulusal tanınırlığını sağlamayı ve Farabi Değişim programı kapsamında yapılan anlaşmaların yürütülmesini ve öğrenci değişimine katkıda bulunmayı kendisine görev edinmiştir.

Farabi Değişim Programı, öğrencilerin bir veya iki yarıyıl süresince kendi kurumlarının dışında bir yükseköğretim kurumunda eğitim ve öğretim faaliyetlerine devam etmelerini amaçlamaktadır. Farabi Değişim Programına katılan öğrencilere her yıl YÖK'ün belirlediği miktarda karşılıksız burs imkânı sağlanmaktadır. Farabi Değişim Programı Koordinasyon Ofisi, Üniversitemizde eğitime yeni başlayan öğrencilere sunulan oryantasyon kapsamında Farabi Değişim Programının uygulanması, şartları ve işlemleri hakkında bilgi vermektedir. FarabiDeğişim Programı sürecinde ise değişimden faydalanmaya hak kazanan öğrencilere yönelik süreçle alakalı bilgilendirme toplantıları yapılmaktadır. Giresun Üniversitesi Farabi Ofisi olarak yurtiçi üniversiteler ile anlaşma zemini hazırlamak, giden ve gelen öğrencilere gerekli bilgileri, imkânları ve kolaylığı sağlamak, Farabi bütçesini düzenli olarak kullanmak ile yükümlüdür. Farabi Değişim Programı kapsamında 94 üniversite ile iş birliği protokolü imzalanmıştır.

Farabi Değişim Programı Kapsamında 2024 Yılı Gelen ve Giden Öğrenci Bilgileri

	Bölümü	Yarıyıl	Geldiği Üniversite
Gelen Öğrenci	2021-2022 eğitim-öğretim döneminden bu yana Farabi Öğrenci Değişim Programı gerçekleşmediği için ilgili işlemler de yapılamamıştır. En son olarak da Yükseköğretim Yürütme Kurulu'nun 02.11.2022 tarihli toplantısında Farabi Değişim Programının 2023-2024 eğitim öğretim yılında yapılmayacağı kararlaştırılmıştır.		
	Bölümü	**Yarıyıl**	**Gittiği Üniversite**
Giden Öğrenci	2021-2022 eğitim-öğretim döneminden bu yana Farabi Öğrenci Değişim Programı gerçekleşmediği için ilgili işlemler de yapılamamıştır. En son olarak da Yükseköğretim Yürütme Kurulu'nun 02.11.2022 tarihli toplantısında Farabi Değişim Programının 2023-2024 eğitim öğretim yılında yapılmayacağı kararlaştırılmıştır.		

Bu dokümanın basılı hali kontrolsüz doküman kabul edilmektedir. Lütfen web sitesinden en son versiyonuna ulaşınız.
KYS-PLN.023, R00, 07.11.2024
kvys.giresun.edu.tr/dg/1128

Tablo 24: Farabi Değişim Programı Protokol Yapılan Üniversiteler

S.N.	PROTOKOL İMZALANAN ÜNİVERSİTELER	S.N	PROTOKOL İMZALANAN ÜNİVERSİTELER
1	Adıyaman Üniversitesi	49	Iğdır Üniversitesi
2	Afyon Kocatepe Üniversitesi	50	Isparta Uygulamalı Bilimler Üniversitesi
3	Ağrı İbrahim Çeçen Üniversitesi	51	İnönü Üniversitesi
4	Akdeniz Üniversitesi	52	İstanbul Üniversitesi
5	Aksaray Üniversitesi	53	İstanbul Üniversitesi-Cerrahpaşa
6	Alanya Alâeddin Keykubat Üniversitesi	54	İzmir Kâtip Çelebi Üniversitesi
7	Amasya Üniversitesi	55	Kafkas Üniversitesi
8	Anadolu Üniversitesi	56	Kahramanmaraş Sütçü İmam Üniversitesi
9	Ankara Hacı Bayram Veli Üniversitesi	57	Karabük Üniversitesi
10	Ankara Üniversitesi	58	Karadeniz Teknik Üniversitesi
11	Ardahan Üniversitesi	59	Kastamonu Üniversitesi
12	Artvin Çoruh Üniversitesi	60	Kırıkkale Üniversitesi
13	Atatürk Üniversitesi	61	Kırşehir Ahi Evran Üniversitesi
14	Aydın Adnan Menderes Üniversitesi	62	Kilis 7 Aralık Üniversitesi
15	Balıkesir Üniversitesi	63	Kocaeli Üniversitesi
16	Bandırma 17 Eylül Üniversitesi	64	Kütahya Dumlupınar Üniversitesi
17	Bartın Üniversitesi	65	Manisa Celal Bayar Üniversitesi
18	Batman Üniversitesi	66	Mardin Artuklu Üniversitesi
19	Bayburt Üniversitesi	67	Marmara Üniversitesi
20	Bilecik Şeyh Edebali Üniversitesi	68	Mersin Üniversitesi
21	Erzincan Binali Yıldırım Üniversitesi	69	Muğla Sıtkı Koçman Üniversitesi
22	Bingöl Üniversitesi	70	Muş Alparslan Üniversitesi
23	Bitlis Eren Üniversitesi	71	Necmettin Erbakan Üniversitesi
24	Bolu Abant İzzet Baysal Üniversitesi	72	Nevşehir Hacı Bektaş Veli Üniversitesi
25	Burdur Mehmet Akif Ersoy Üniversitesi	73	Niğde Ömer Halisdemir Üniversitesi
26	Bursa Teknik Üniversitesi	74	Ondokuz Mayıs Üniversitesi
27	Bursa Uludağ Üniversitesi	75	Ordu Üniversitesi
28	Çanakkale Onsekiz Mart Üniversitesi	76	Osmaniye Korkut Ata Üniversitesi
29	Çankırı Karatekin Üniversitesi	77	Pamukkale Üniversitesi
30	Çukurova Üniversitesi	78	Recep Tayyip Erdoğan Üniversitesi
31	Dicle Üniversitesi	79	Sakarya Üniversitesi
32	Dokuz Eylül Üniversitesi	80	Sakarya Uygulamalı Bilimler Üniversitesi
33	Düzce Üniversitesi	81	Selçuk Üniversitesi
34	Ege Üniversitesi	82	Siirt Üniversitesi
35	Erciyes Üniversitesi	83	Sinop Üniversitesi
36	Erzincan Binali Yıldırım Üniversitesi	84	Sivas Cumhuriyet Üniversitesi
37	Erzurum Teknik Üniversitesi	85	Süleyman Demirel Üniversitesi
38	Eskişehir Osmangazi Üniversitesi	86	Tekirdağ Namık Kemal Üniversitesi
39	Eskişehir Teknik Üniversitesi	87	Tokat Gaziosmanpaşa Üniversitesi
40	Fırat Üniversitesi	88	Trabzon Üniversitesi
41	Gazi Üniversitesi	89	Trakya Üniversitesi
42	Gaziantep Üniversitesi	90	Tunceli Munzur Üniversitesi
43	Gümüşhane Üniversitesi	91	Van Yüzüncü Yıl Üniversitesi
44	Hacettepe Üniversitesi	92	Yıldız Teknik Üniversitesi
45	Hakkâri Üniversitesi	93	Yozgat Bozok Üniversitesi
46	Harran Üniversitesi	94	Zonguldak Bülent Ecevit Üniversitesi
47	Hatay Mustafa Kemal Üniversitesi		
48	Hitit Üniversitesi		

Bu dokümanın basılı hali kontrolsüz doküman kabul edilmektedir. Lütfen web sitesinden en son versiyonuna ulaşınız.
KYS-PLN.023, R00, 07.11.2024
kvys.giresun.edu.tr/dg/1128

4-Mevlana Değişim Programı

Mevlâna Değişim Programı, yurt içinde eğitim veren yükseköğretim kurumları ile yurt dışında eğitim veren yükseköğretim kurumları arasında öğrenci ve öğretim elemanı değişimini gerçekleştirmeyi amaçlayan birprogramdır. 23 Ağustos 2011 tarih ve 28034 sayılı Resmî Gazete'de yayımlanan Yönetmelik çerçevesinde yurt dışındaki yükseköğretim kurumları ile ülkemizdeki yükseköğretim kurumları arasında öğrenci ve öğretim elemanı değişimi yapılmaktadır. Mevlâna Değişim Programı'na, Türkiye'deki bütün yükseköğretim kurumlarında örgün eğitim programlarına kayıtlı öğrenciler katılabilir. Mevlâna Değişim Programı bütün eğitimdüzeylerindeki (Ön Lisans, Lisans, Yüksek Lisans, Doktora) öğrencilere açık bir programdır.

2024 yılı Üniversitemiz Mevlâna Değişim Programı kapsamında aktif mevcut anlaşma sayısı 8'dir.

Tablo 25: Mevlana Değişim Programı Protokol Yapılan Üniversiteler

S.N.	ÜNİVERSİTE	ÜLKE	TARİH
1	ENS Ouargla Üniversitesi	Cezayir	10.05.2022
2	Ahmet Yesevi Üniversitesi	Kazakistan	25.04.2022
3	Semey Tıp Üniversitesi	Bosna Hersek	11.10.2021
4	Kırgızistan- Türkiye Manas Üniversitesi	Kırgızistan	19.02.2020
5	Ivane Javakhishvili Tibilisi Devlet Üniversitesi	Gürcistan	12.09.2019
6	Gence Devlet Üniversitesi	Azerbaycan	20.02.2019
7	Kazak Spor ve Turizm Akademisi	Kazakistan	13.12.2018
8	Azerbaycan Turizm ve Menecment Üniversitesi	Azerbaycan	26.10.2017

Tablo 26: Yıllar İtibarıyla Değişim Programları Bütçe Hareketleri

Değişim Programları	Yıllar	Başlangıç Tutarı (TL)	Harcanan (TL)
Erasmus Değişim Programı*	2021	109.200,00	67.135,45
	2022	83.200,00	83.000,00
	2023	80.000,00	74.960,00
	2024 (Eylül Ayı İtibarıyla)	77.950,00	72.000,00
Farabi Değişim Programı**	2021	0,00	0,00
	2022	0,00	0,00
	2023	0,00	0,00
	2024 (Eylül Ayı İtibarıyla)	0,00	0,00
Mevlana Değişim Programı***	2021	0,00	0,00
	2022	0,00	0,00
	2023	0,00	0,00
	2024 (Eylül Ayı İtibarıyla)	0,00	0,00

**2021 ve 2022 yıllarında Covid-19 sebebiyle Farabi Öğrenci Değişimi yapılamadığından bu yıllarda bütçe hareketliliği de olmamıştır. 2023-2024 eğitim-öğretim yılında da Yükseköğretim Yürütme Kurulu'nun 02.11.2022

Bu dokümanın basılı hali kontrolsüz doküman kabul edilmektedir. Lütfen web sitesinden en son versiyonuna ulaşınız.
KYS-PLN.023, R00, 07.11.2024
kvys.giresun.edu.tr/dg/1128

tarihli toplantısında alınan karar doğrultusunda yine Farabi Öğrenci Değişimi yapılmamıştır. Bu yüzden bütçe hareketliliği de olmamıştır.

*** Yükseköğretim Kurulu Başkanlığı kararı ile 2020-2021, 2021-2022, 2022-2023 ve 2023-2024 akademik yıllarında Mevlana Değişim Programı öğrenci ve öğretim elemanı hareketliliği gerçekleştirilmediğinden dolayı bütçe hareketliliği de olmamıştır.

5- YÖK Burs Programı

Tablo 27: YÖK Burs Programı Öğrenci Sayıları

	Lisans	Doktora
Öğrenci Sayısı	9	3

Bu dokümanın basılı hali kontrolsüz doküman kabul edilmektedir. Lütfen web sitesinden en son versiyonuna ulaşınız.
KYS-PLN.023, R00, 07.11.2024
kvys.giresun.edu.tr/dg/1128

II. PERFORMANS BİLGİLERİ

Giresun Üniversitesi 2025-2029 Stratejik Planında stratejik amaçlar; "kurumsal kapasiteyi geliştirmek", "eğitim ve öğretim faaliyetlerinin kalitesini artırmak", "araştırma ve geliştirme faaliyetlerini güçlendirmek", "paydaşlar ile toplumsal katkı faaliyetlerini güçlendirmek" ve "ihtisaslaşma alanındaki çalışmaların niteliğini ve niceliğini artırmak" olarak belirlenmiştir.

Yükseköğretim alanında kalite güvencesini sağlamaya yönelik kalite güvencesi sistemi, eğitim öğretim, araştırma ve geliştirme, toplumsal katkı, yönetim sistemi politikalarını bütüncül bir yaklaşımla stratejik amaç ve hedeflerini göz önünde bulundurularak belirlemiştir.

Üniversitemiz 2025-2029 Dönemi stratejik planı doğrultusunda belirlenen temel politikaları, öncelikleri ve bütçe performans göstergeleri aşağıda yer almaktadır.

A. TEMEL POLİTİKA VE ÖNCELİKLER

Kalite Güvencesi Sistemi Politikası

Giresun Üniversitesi; kalite politikası ve stratejik planı doğrultusunda, misyon ve vizyonu ile uyumlu stratejilerini ve bu stratejileriyle ilişkili hedeflerine ulaştığının belirlenmesi amacıyla, tüm birimlerinin sorumluluklarını ve konumlarını dikkate alarak uluslararası standartlara uygun olarak oluşturduğu kalite güvencesi mekanizmalarını, ölçme ve değerlendirme faaliyetlerini ve süreçlerini bütünleşik bir yapıda tasarlayarak, iç ve dış paydaşlarına belirlenen standartlara uygun olarak hizmet vermeyi ve bu hizmetlerde sürdürülebilirliği sağlamayı kalite güvencesi politikası olarak benimsemektedir.

Eğitim ve Öğretim Politikası

Giresun Üniversitesi; uluslararası standartlara uygun, sürekli iyileştirmeye dayalı olarak tasarlanan eğitim ve öğretim program yapısını tüm ilgili tarafların ihtiyaç ve beklentileri doğrultusunda güncelleyen ve karşılayan, öğrenci merkezli eğitim anlayışını ve araştırma temelli yaklaşımlarını, nitelikli eğitim-öğretim kadrosu ile yeni öğrenme-öğretme tekniklerini kullanarak sürdüren, öğrencilerin araştırma süreç ve problemlerini tanımalarına, araştırarak öğrenmelerine imkân tanıyan, kalite bilincine önem veren, etik ve profesyonellik ilkelerini benimseyen yöneticiler, eğitmenler ve tüm diğer çalışanlar ile öğrencilerin alanında inovatif liderler ve okul sonrası hayatlarında başarılı olabilmelerini sağlamak amacıyla bütünleyici bir eğitim anlayışını eğitim ve öğretim politikası olarak benimsemektedir.

Araştırma ve Geliştirme Politikası

Giresun Üniversitesi; ülkemizin teknolojik, ekonomik, sosyal ve kültürel alanlardaki rekabet gücüne vekalkınmasına en yüksek düzeyde fayda sağlanmasını teminen belirlenen misyon ve vizyonu, temel değerleri başta olmak üzere kalite politikası ve stratejik planı ile öncelikli olarak bölgesel ve yerel ihtiyaçları dikkate alarak ulusal ve uluslararası düzeyde bilgi ve değer üretmeyi, araştırma yapmaya özendirmeyi, AR-GE ve yenilikçi faaliyetlerini işbirliği ve etkileşim çerçevesinde teşvik ederek bu faaliyetlerin yaygınlaşmasının önünü açmayı, araştırma-geliştirme çıktılarını ve kazanımlarını

Bu dokümanın basılı hali kontrolsüz doküman kabul edilmektedir. Lütfen web sitesinden en son versiyonuna ulaşınız.
KYS-PLN.023, R00, 07.11.2024
kvys.giresun.edu.tr/dg/1128

dikkate alarak araştırma kaynaklarını ve altyapısını sürekli olarak izleyerek geliştirmeyi araştırma ve geliştirme politikası olarak benimsemektedir.

Toplumsal Katkı Politikası

Giresun Üniversitesi; eğitim-öğretim ve araştırma-geliştirme faaliyetlerini, ulusal, bölgesel ve yerel toplumun önceliklerine ve beklentilerine uygun olarak belirler. Üniversite, akademik ve idari birimlerinin yanı sıra araştırma ve uygulama merkezleri aracılığıyla toplumsal katkıyı dikkate alarak düzenlenen eğitimler, sosyalve kültürel etkinlikler ile bu faaliyetlerin sonucunda ortaya çıkan katma değerleri tüm iç ve dış paydaşlarının gelişimine ve yararına sunan, toplumsal katkının gerçekleştirilmesinde sürekliliği esas alan, tüm bu faaliyetlerinde paydaşların görüş ve önerilerinin alınmasında geri bildirim mekanizmalarını kullanan, kültürel ve çevresel duyarlılığı gözeten bir anlayışı toplumsal katkı politikası olarak benimsemektedir.

Yönetim Sistemi Politikası

Giresun Üniversitesi; kurumsal bilgi üretimini ve kullanımını, kalite güvencesi sistemlerini destekleyen bilgi yönetim sistemi ve uygulamaları aracılığıyla yönetimin etkinliği, hesap verebilirlik ve kamuoyunu bilgilendirme hususlarını dikkate alarak etkili bir şekilde yürütmektedir. Bu doğrultuda tüm kaynaklarının etkinlik ve verimlilik odaklı kullanılmasındaki süreçleri titizlikle izleyen, kurumsal bilginin korunmasını ve güvenirliğini güvence altına alan bir yönetim sistemi politikasını benimsemektedir.

Bilgi Güvenliği Politikası

Üniversitemizin akademik eğitim, öğretim faaliyetleri ile idari faaliyetlerini ve bu faaliyetlerine ilişkin bilgi varlıklarını, bu varlıkların korunması amacıyla yürüttüğü bilgi güvenliği kapsamındaki ilgili iş süreçlerini kapsar. Bilgi Güvenliği Yönetim Sistemimiz, kapsamı dâhilindeki faaliyetlerimizin ISO 27001:2013 standardına uygun yürütülmesini garanti altına alır.

ISO 27001:2013 Bilgi Güvenliği Yönetim Sistemi Politikamız;

- Kendinin ve paydaşlarının bilgi varlıklarına güvenli bir şekilde erişim sağlamayı,
- Bilginin kullanılabilirliğini, bütünlüğünü ve gizliliğini korumayı,
- Kendisinin ve paydaşlarının bilgi varlıkları üzerinde oluşabilecek riskleri değerlendirmeyi ve yönetmeyi,
- Kurumun güvenilirliğini ve itibarını korumayı,
- Bilgi güvenliğinin ihlali durumunda gerekli görülen yaptırımları uygulamayı,
- Tabi olduğu ulusal/uluslararası düzenlemelerden, yasal ve ilgili mevzuat gereklerini yerine getirmekten, anlaşmalardan doğan yükümlülüklerini karşılamaktan, iç/dış paydaşlara yönelik kurumsal sorumluluklarından kaynaklanan bilgi güvenliği gereksinimlerini sağlamayı,
- İş/Hizmet sürekliliğine bilgi güvenliği tehditlerinin etkisini azaltmayı, işin sürekliliğini ve sürdürülebilirliğini sağlamayı,
- Kurulan kontrol altyapısı ile bilgi güvenliği seviyesini korumayı ve iyileştirmeyi taahhüt eder.

Bu dokümanın basılı hali kontrolsüz doküman kabul edilmektedir. Lütfen web sitesinden en son versiyonuna ulaşınız.
KYS-PLN.023, R00, 07.11.2024
kvys.giresun.edu.tr/dg/1128

B. AMAÇ VE HEDEFLER

Üniversitemizin 2025-2029 Stratejik Planında yer alan misyonu, vizyonu amaç ve hedefleri aşağıda yer almaktadır.

Misyon: Milli ve evrensel değerler ışığında, ülkemizin stratejik hedefleri doğrultusunda eğitim, araştırma ve toplumsal katkı alanlarında çağdaş bilgi teknolojileri ve altyapı donanımlarını kullanarak yükseköğretimde kaliteyi sağlamak; özgüveni yüksek, araştırmacı, girişimci ve çözüm üreten bireyler yetiştirmek; yerel, bölgesel ve ulusal kalkınmaya, insan yaşamına, çevreye ve doğaya sürdürülebilir katkılar sunmak; ihtisas alanı olan fındık alanında uzmanlaşmaktır.

Vizyon: Çağdaş, yenilikçi, bilgi üretimine katkı sunan, ihtisaslaşma alanını (fındık) önceleyen, ulusal ve uluslararası alanda gelişim gösteren bir üniversite olmaktır.

Tablo 28: Stratejik Amaçlar ve Hedefler

STRATEJİK AMAÇLAR	STRATEJİK HEDEFLER
A1. Kurumsal Kapasiteyi Geliştirmek	H1.1 Katılımcı liderlik anlayışıyla kurum kültürüne katkı sağlayacak faaliyetlerin artırılması
	H1.2 Kurumun öğrenen örgüt ve dönüşüm kapasitesinin artırılması
	H1.3 Kurumun iç ve dış kalite güvencesi mekanizmalarının geliştirilmesi
	H1.4 Kurumun uluslararasılaşma alanındaki etkinliğinin artırılması
A2. Eğitim ve Öğretim Faaliyetlerinin Kalitesini Artırmak	H2.1 Öğrencilerin beceri alanlarına göre çok yönlü geliştirilmesi
	H2.2 Öğretim elemanlarının yetkinliklerinin artırılması
	H2.3 Rehberlik, psikolojik danışmanlık ve kariyer hizmetlerine ilişkin planlama ve uygulamaların artırılması
	H2.4 Programların tasarımı ve uygulama süreçlerinin etkinliğinin artırılması
	H2.5 Eğitim ve öğretime ilişkin öğrenme kaynaklarının ve fiziksel altyapının iyileştirilmesi
A3. Araştırma ve Geliştirme Faaliyetlerini Güçlendirmek	H3.1 Araştırma süreçlerinin izlenmesi ve iyileştirilmesinin sağlanması
	H3.2 Ulusal ve uluslararası Ar-Ge proje sayısının artırılması
	H3.3 Üniversitenin girişimcilik ve yenilikçilik kapasitesinin artırılması
	H3.4 Ulusal ve uluslararası yayın sayısının artırılması
	H3.5 Üniversitede Ar-Ge ve proje kültürünün geliştirilmesi
A4. Paydaşlar ile Toplumsal Katkı Faaliyetlerini Güçlendirmek	H4.1 Toplumsal katkı performansının artırılması
	H4.2 Topluma yönelik kültürel, sosyal ve sportif faaliyetlerin artırılması
	H4.3 Toplumsal sorunlara çözüm odaklı sosyal sorumluluk faaliyetlerinin artırılması
	H4.4 Paydaşların memnuniyetinin artırılması
A5. İhtisaslaşma Alanındaki Çalışmaların Niceliğini ve Niteliğini Artırmak	H5.1 İhtisaslaşma alanı ile ilgili çalışmaların arttırılması
	H5.2 Fındık üretiminde tarımsal teknoloji kullanımı için Ar-Ge çalışmalarının artırılması
	H5.3 Katma değerli fındık ürünlerinin geliştirmesi

Bu dokümanın basılı hali kontrolsüz doküman kabul edilmektedir. Lütfen web sitesinden en son versiyonuna ulaşınız.
KYS-PLN.023, R00, 07.11.2024
kvys.giresun.edu.tr/dg/1128

Tablo 29: ALT PROGRAM HEDEFLERİ VE STRATEJİK PLAN İLİŞKİSİ

Kurum: GİRESUN ÜNİVERSİTESİ			
Yıl: 2025			
PROGRAM ADI	**ALT PROGRAM ADI**	**ALT PROGRAM HEDEFLERİ**	**İLİŞKİLİ OLDUĞU STRATEJİK AMAÇ**
ARAŞTIRMA, GELİŞTİRME VE YENİLİK	ARAŞTIRMA ALTYAPILARI	Ülkemizin bilgi birikiminin arttırılmasına ve teknolojik gelişimine katkıda bulunmak üzere yükseköğretim kurumlarında araştırma altyapılarının kurulması ve kapasitelerinin güçlendirilmesi	Eğitim ve öğretim faaliyetlerinin kalitesini artırmak Araştırma ve geliştirme faaliyetlerini güçlendirmek İhtisaslaşma alanındaki çalışmaların niteliğini ve niceliğini artırmak
	YÜKSEKÖĞRETİMDE BİLİMSEL ARAŞTIRMA VE GELİŞTİRME	Yükseköğretim kurumlarında inovasyon amaçlı bilimsel çalışmaların arttırılması	Araştırma ve geliştirme faaliyetlerini güçlendirmek İhtisaslaşma alanındaki çalışmaların niteliğini ve niceliğini artırmak
HAYAT BOYU ÖĞRENME	YÜKSEKÖĞRETİM KURUMLARI SÜREKLİ EĞİTİM FAALİYETLERİ	Toplumun tüm kesimlerine ihtiyaç duyduğu alanlarda eğitimler verilmesi, kamu kurum ve kuruluşları, özel sektör ve uluslararası kuruluşlarla işbirliğinin gelişmesine katkıda bulunulması	Paydaşlar ile toplumsal katkı faaliyetlerini güçlendirmek
TEDAVİ EDİCİ SAĞLIK	TEDAVİ HİZMETLERİ	Tedavi edici sağlık hizmetinin erişilebilir ve etkili olarak sunulmasının sağlanması	Paydaşlar ile toplumsal katkı faaliyetlerini güçlendirmek
YÜKSEKÖĞRETİM	ÖĞRETİM ELEMANLARINA SAĞLANAN BURS VE DESTEKLER	Alanında yetkin, araştırmacı, bilgi üreten ve aktaran akademisyenler yetiştirilmesi	Eğitim ve öğretim faaliyetlerinin kalitesini artırmak Araştırma ve geliştirme faaliyetlerini güçlendirmek
	ÖN LİSANS EĞİTİMİ, LİSANS EĞİTİMİ VE LİSANSÜSTÜ EĞİTİM	Mesleki yeterlilik sahibi ve gelişime açık mezunlar yetiştirilmesi	Eğitim ve öğretim faaliyetlerinin kalitesini artırmak Araştırma ve geliştirme faaliyetlerini güçlendirmek
	YÜKSEKÖĞRETİMDE ÖĞRENCİ YAŞAMI	Yükseköğretim öğrencilerine sunulan beslenme ve barınma hizmetlerinin kalitesinin artırılması; öğrencilerin kişisel ve sosyal gelişimi desteklenerek yaşam kalitesinin yükseltilmesi	Eğitim ve öğretim faaliyetlerinin kalitesini artırmak
YÖNETİM VE DESTEK			Kurumsal kapasiteyi geliştirmek

Bu dokümanın basılı hali kontrolsüz doküman kabul edilmektedir. Lütfen web sitesinden en son versiyonuna ulaşınız.

C. İDARE PERFORMANS BİLGİSİ

Üniversitemiz; 2025 yılı Performansı "Araştırma Geliştirme ve Yenilik, Tedavi Edici Sağlık, Yükseköğretim, Yönetim ve Destek Programı" olmak üzere dört program, "Araştırma Alt Yapıları, Yükseköğretimde Bilimsel Araştırma ve Geliştirme, Tedavi Hizmetleri, Ön lisans Eğitimi, Lisans eğitimi ve Lisansüstü Eğitim, Yükseköğretimde Öğrenci Yaşamı, Teftiş, Denetim ve Danışmanlık Hizmetleri, Üst Yönetim, İdari ve Mali Hizmetler" başlıklarında yedi alt program ve bu programları hayata geçirecek yirmi sekiz faaliyet ve kırk altı alt faaliyetten oluşmaktadır.

GİRESUN ÜNİVERSİTESİ PERFORMANS BİLGİSİ

Bütçe Yılı:	2025
Program Adı:	ARAŞTIRMA, GELİŞTİRME VE YENİLİK
Alt Program Adı:	ARAŞTIRMA ALTYAPILARI
Gerekçe ve Açıklamalar	

Üniversitemizde "Araştırma Altyapıları" alt programı, Kalkınma Planları, 2547 Sayılı Kanun, 5018 sayılı Kanun ile belirlenen kurallar ve Üniversitemizin 2025-2029 Dönemi Stratejik Planında yer alan "Araştırma ve geliştirme faaliyetlerini güçlendirmek" amacını gerçekleştirmek üzere yürütülmektedir. Bu bağlamda Giresun Üniversitesinin Bölgesel Misyon Farklılaşması "Fındık" olarak belirlenmiş ve "DKH- Sosyal Sektöründe 2025 Yılı için 5.000.000 TL bütçeli proje Araştırma Alt Yapılarının Güçlendirilmesi Alt Programı çerçevesinde "Araştırma altyapısı projesi tamamlanma oranı" performans göstergesi ile izlenecektir.

Alt Program Hedefi:

Ülkemizin bilgi birikiminin arttırılmasına ve teknolojik gelişimine katkıda bulunmak üzere yükseköğretim kurumlarında araştırma altyapılarının kurulması ve kapasitelerinin güçlendirilmesi.

Performans Göstergesi	Ölçü Birimi	2023	2024 Planlanan	2024 YS Gerç. Tahmini	2025 Hedef	2026 Tahmin	2027 Tahmin
1- Araştırma altyapısı projesi tamamlanma oranı	Oran	0	1	0	0	1	1

Göstergeye İlişkin Açıklama: Projeler içerisinde tamamlanan projelerin sayısı ve oranının takip edilmesi amaçlanmaktadır.
Hesaplama Yöntemi: İlgili yıl içerisinde toplam araştırma alt yapı projesinin o yıl içerisinde tamamlanan alt yapı projesine bölünmesi ile elde edilir.
Verinin Kaynağı: Bilimsel Araştırma Projeleri Koordinasyon Birimi
Sorumlu İdare: Bilimsel Araştırma Projeleri Koordinasyon Birimi

Alt Program Kapsamında Yürütülecek Faaliyet Maliyetleri

Faaliyetler	2024 Bütçe	2024 Harcama Haziran	2025 Bütçe	2026 Tahmin	2027 Tahmin
Yükseköğretim Kurumları Araştırma Altyapısı Kurulması ve Geliştirilmesi	**5.000.000**	**0**	**5.000.000**	**5.951.000**	**6.785.000**
Bütçe İçi	5.000.000	0	5.000.000	5.951.000	6.785.000
Bütçe Dışı	0	0	0	0	0
T O P L A M	**5.000.000**	**0**	**5.000.000**	**5.951.000**	**6.785.000**
Bütçe İçi	5.000.000	0	5.000.000	5.951.000	6.785.000
Bütçe Dışı	0	0	0	0	0

Faaliyetlere İlişkin Açıklamalar:

Yükseköğretim Kurumları Araştırma Altyapısı Kurulması ve Geliştirilmesi

Üniversitemiz 2025-2029 Stratejik Planı doğrultusunda Bölgesel Misyon Farklılaşması Fındık olarak belirlenmiştir. Bu bağlamda DHK- Sosyal Sektöründen Fındık İhtisaslaşma Projesi hazırlanmış olup, 2025 yılında 5.000.000 TL bütçeli proje "Proje Tamamlama sayısı" performans göstergesi ile takip edilecektir.

Bu dokümanın basılı hali kontrolsüz doküman kabul edilmektedir. Lütfen web sitesinden en son versiyonuna ulaşınız.
KYS-PLN.023, R00, 07.11.2024
kvys.giresun.edu.tr/dg/1128

Bütçe Yılı:	2025
Program Adı:	ARAŞTIRMA, GELİŞTİRME VE YENİLİK
Alt Program Adı:	YÜKSEKÖĞRETİMDE BİLİMSEL ARAŞTIRMA VE GELİŞTİRME
Gerekçe ve Açıklamalar	

Üniversitemizin 2025-2029 dönemini kapsayan Stratejik Planında yer alan 5 stratejik amaç arasında "Araştırma ve geliştirme faaliyetlerini güçlendirmek" amacı yer almaktadır. Giresun Üniversitesi Teknoloji Transfer Ofisinin kurulumu 2018 yılında, Teknokent kurulumu 2019 yılında tamamlanmıştır. Bu alt program Üniversitemizde bilimsel araştırma ve geliştirme projelerinin sayısının artırılması, araştırma altyapısının geliştirilmesi ve güçlendirilmesi faaliyetlerini kapsamaktadır.

Alt Program Hedefi:

Yükseköğretim kurumlarında inovasyon amaçlı bilimsel çalışmaların arttırılması

Performans Göstergeleri

Performans Göstergesi	Ölçü Birimi	2023	2024 Planlanan	2024 YS Gerç. Tahmini	2025 Hedef	2026 Tahmin	2027 Tahmin
1- Ar-ge'ye harcanan bütçenin toplam bütçeye oranı	Oran	0,24	0,32	0,32	0,32	0,33	0,34

Göstergeye İlişkin Açıklama: Araştırma geliştirme faaliyetlerinin toplam bütçe içerisindeki oranının takip edilmesi amaçlanmaktadır.
Hesaplama Yöntemi: Strateji Geliştirme Daire Başkanlığı tarafından e- bütçe verileri kullanılarak ar-ge harcamalarının toplam bütçeye bölünmesi ile hesaplanmaktadır.
Verinin Kaynağı: Strateji Geliştirme Daire Başkanlığı
Sorumlu İdare: Strateji Geliştirme Daire Başkanlığı

Performans Göstergesi	Ölçü Birimi	2023	2024 Planlanan	2024 YS Gerç. Tahmini	2025 Hedef	2026 Tahmin	2027 Tahmin
2- Ar-ge sonucu ortaya çıkan ürünlere ilişkin alınan patent sayısı	Sayı	0	0	0	0	1	1

Göstergeye İlişkin Açıklama: Ar-ge sonucu ortaya çıkan ürünlere ilişkin alınan patent sayısı belirlenmektedir.
Hesaplama Yöntemi: Teknoloji Transfer Ofisi ile Araştırma Merkezlerinin bu göstergede verdiği veriler toplanarak elde edilmektedir.
Verinin Kaynağı: Teknoloji Transfer Ofisi – Araştırma Merkezleri
Sorumlu İdare: Teknoloji Transfer Ofisi – Araştırma Merkezleri

Performans Göstergesi	Ölçü Birimi	2023	2024 Planlanan	2024 YS Gerç. Tahmini	2025 Hedef	2026 Tahmin	2027 Tahmin
3- Ar-ge sonucu ticarileştirilen ürün sayısı	Sayı	0	0	0	0	1	1

Göstergeye İlişkin Açıklama: Araştırma-Geliştirme sonucu ticarileştirilen ürün sayısının belirlenmesi hedeflenmektedir.
Hesaplama Yöntemi: Teknoloji Transfer Ofisi ve Araştırma Merkezleri tarafından gönderilen verilerin toplanması ile elde edilmektedir.
Verinin Kaynağı: Teknoloji Transfer Ofisi – Araştırma Merkezleri
Sorumlu İdare: Teknoloji Transfer Ofisi – Araştırma Merkezleri

Performans Göstergesi	Ölçü Birimi	2023	2024 Planlanan	2024 YS Gerç. Tahmini	2025 Hedef	2026 Tahmin	2027 Tahmin
4- Araştırma merkezleri gelir miktarı	TL	2.676.197,98	2.500.000	7.000.000	9.000.000	10.000.000	11.000.000

Göstergeye İlişkin Açıklama: Bu gösterge ile Araştırma Merkezlerinin gelirlerinin artırılması, izlenmesi ve değerlendirilme yapılmasına imkan sağlanması amaçlanmaktadır.
Hesaplama Yöntemi: Döner Sermaye İşletme Müdürlüğü tarafından gönderilen araştırma merkezlerine ait gelirlerin toplamı
Verinin Kaynağı: Döner Sermaye İşletme Müdürlüğü
Sorumlu İdare: Döner Sermaye İşletme Müdürlüğü

Bu dokümanın basılı hali kontrolsüz doküman kabul edilmektedir. Lütfen web sitesinden en son versiyonuna ulaşınız.
KYS-PLN.023, R00, 07.11.2024
kvys.giresun.edu.tr/dg/1128

Performans Göstergesi	Ölçü Birimi	2023	2024 Planlanan	2024 YS Gerç. Tahmini	2025 Hedef	2026 Tahmin	2027 Tahmin
5- Araştırma Merkezlerinin sanayi ile yaptığı proje sayısı	Sayı	0	0	0	0	0	1

Göstergeye İlişkin Açıklama: Araştırma Merkezlerinin sanayi ile yaptığı proje sayısının belirlenmesi hedeflenmektedir.
Hesaplama Yöntemi: Araştırma Merkezlerinin sanayi ile yaptığı proje sayısının toplanması yöntemi ile elde edilmektedir.
Verinin Kaynağı: Teknoloji Transfer Ofisi – Araştırma Merkezleri
Sorumlu İdare: Teknoloji Transfer Ofisi – Araştırma Merkezleri

Performans Göstergesi	Ölçü Birimi	2023	2024 Planlanan	2024 YS Gerç. Tahmini	2025 Hedef	2026 Tahmin	2027 Tahmin
6- BAP kapsamında desteklenen araştırma projeleri sayısı	Sayı	24	70	68	80	90	100

Göstergeye İlişkin Açıklama: Bu gösterge ile BAP kapsamında desteklenen araştırma projeleri sayısının izlenmesi amaçlanmaktadır.
Hesaplama Yöntemi: BAP koordinatörlüğü tarafından destek verilen proje sayısı toplamı
Verinin Kaynağı: Bilimsel Araştırma Projeleri Koordinatörlüğü (BAP)
Sorumlu İdare: Bilimsel Araştırma Projeleri Koordinatörlüğü (BAP)

Performans Göstergesi	Ölçü Birimi	2023	2024 Planlanan	2024 YS Gerç. Tahmini	2025 Hedef	2026 Tahmin	2027 Tahmin
7- Öğretim elemanı başına düşen ar-ge proje sayısı	Sayı	0,01	0,43	0,07	0,08	0,08	0,09

Göstergeye İlişkin Açıklama: Öğretim elemanı başına düsen ar-ge proje sayısı takip edilmek istenmektedir.
Hesaplama Yöntemi: Ar-Ge Proje Sayısı/Öğretim Elemanı Sayısı
Verinin Kaynağı: Bilimsel Araştırma Projeleri Koordinasyonu Birimi (BAP)-Personel Daire Başkanlığı
Sorumlu İdare: Bilimsel Araştırma Projeleri Koordinasyonu Birimi (BAP)-Personel Daire Başkanlığı

Performans Göstergesi	Ölçü Birimi	2023	2024 Planlanan	2024 YS Gerç. Tahmini	2025 Hedef	2026 Tahmin	2027 Tahmin
8- Patent, faydalı model ve endüstriyel tasarım başvuru sayısı	Sayı	2	2	2	3	3	3

Göstergeye İlişkin Açıklama: Patent, faydalı model ve endüstriyel tasarım başvuru sayısının belirlenmesi hedeflenmektedir.
Hesaplama Yöntemi: Teknoloji Transfer Ofisi ile Araştırma Merkezlerinin bu göstergede verdiği veriler toplanarak elde edilmektedir.

Verinin Kaynağı: Teknoloji Transfer Ofisi – Araştırma Merkezleri

Sorumlu İdare: Teknoloji Transfer Ofisi – Araştırma Merkezleri

Performans Göstergesi	Ölçü Birimi	2023	2024 Planlanan	2024 YS Gerç. Tahmini	2025 Hedef	2026 Tahmin	2027 Tahmin
9- Ulusal ve uluslararası kuruluşlar tarafından desteklenen ar-ge projesi sayısı	Sayı	5	3	15	15	16	17

Göstergeye İlişkin Açıklama: Ulusal ve uluslararası kuruluşlar tarafından desteklenen ar-ge projesi sayısının belirlenmesi hedeflenmektedir.
Hesaplama Yöntemi: Teknoloji Transfer Ofisi ile Araştırma Merkezlerinin bu göstergede verdiği veriler toplanarak elde edilmektedir.
Verinin Kaynağı: Teknoloji Tranfer Ofisi- Araştırma Merkezleri
Sorumlu İdare: Teknoloji Tranfer Ofisi- Araştırma Merkezleri

Performans Göstergesi	Ölçü Birimi	2023	2024 Planlanan	2024 YS Gerç. Tahmini	2025 Hedef	2026 Tahmin	2027 Tahmin
10- Uluslararası endekslerde yer alan bilimsel yayın sayısı	Sayı	395	300	300	310	320	330

Bu dokümanın basılı hali kontrolsüz doküman kabul edilmektedir. Lütfen web sitesinden en son versiyonuna ulaşınız.
KYS-PLN.023, R00, 07.11.2024
kvys.giresun.edu.tr/dg/1128

Göstergeye İlişkin Açıklama: Bu gösterge ile uluslararası endekslerde yer alan bilimsel yayın sayısının takip edilmesi ve değerlendirilmesi amaçlanmaktadır.
Hesaplama Yöntemi: Yıl içerisinde uluslararası endekslerde yer alan bilimsel yayınların toplam değeri
Verinin Kaynağı: Kütüphane ve Dokümantasyon Daire Başkanlığı
Sorumlu İdare: Kütüphane ve Dokümantasyon Daire Başkanlığı

Alt Program Kapsamında Yürütülecek Faaliyet Maliyetleri

Faaliyetler	2024 Bütçe	2024 Harcama Haziran	2025 Bütçe	2026 Tahmin	2027 Tahmin
Yükseköğretim Kurumları Temel Araştırma Hizmetleri	**6.595.000**	**825.573**	**6.595.000**	**7.254.500**	**7.979.950**
Bütçe İçi	0	0	0	0	0
Bütçe Dışı	6.595.000	825.574	6.595.000	7.254.500	7.979.950
Yükseköğretim Kurumlarının Bilimsel Araştırma Projeleri	**3.667.107**	**2.496.988**	**5.388.000**	**6.635.000**	**7.833.000**
Bütçe İçi	2.860.000	1.419.000	4.088.000	4.635.000	5.033.000
Bütçe Dışı	807.107	1.077.988	1.300.000	2.000.000	2.800.000
T O P L A M	**10.262.107**	**3.322.561**	**11.983.000**	**13.889.500**	**15.812.950**
Bütçe İçi	2.860.000	1.419.000	4.088.000	4.635.000	5.033.000
Bütçe Dışı	7.402.107	1.903.561	7.895.000	9.254.500	10.779.950

Faaliyetlere İlişkin Açıklamalar:

Yükseköğretim Kurumları Temel Araştırma Hizmetleri

Üniversitemiz araştırma merkezlerinden Merkezi Araştırma Laboratuvarı Uygulama ve Araştırma Merkezi (GRÜMLAB) ile Türkçe ve Yabancı Dil Uygulama ve Araştırma Merkezi (TÖMER)'in yürüttüğü faaliyetler döner sermaye bütçesi dâhilindedir. Bu merkezlerin maliyetleri bütçe dışı kaynak olarak döner sermayede gösterilmiş olup Üniversitemizde temel araştırma hizmetleri 2547 sayılı Yükseköğretim Kanunu çerçevesinde yürütülecektir.

Yükseköğretim Kurumlarının Bilimsel Araştırma Projeleri

2547 sayılı Yükseköğretim Kanunu'nun 4'üncü maddesinin birinci fıkrasının (c) bendi kapsamında akademik birimler tarafından yürütülen TÜBİTAK, SAN-TEZ, AB ve BAP gibi bilimsel araştırma projeleri, faaliyetin kapsamını oluşturmaktadır. Üniversitemiz Bilimsel Araştırma Komisyonu tarafından desteklenen projeler özel bütçe içerisinde bilimsel araştırma projeleri için ayrılan ve proje özel hesabına aktarılarak kullanılan kaynak, bütçe içerisinde gösterilmiştir. Ayrıca ilgili mevzuatı gereği proje özel hesaplarında takip edilen TÜBİTAK ve AB projeleri kapsamında yürütülen araştırma projeleri bütçe dışı kaynak olarak özel hesap kısmında, TÜSEB projeleri ise diğer bütçe dışı kaynak kısmında maliyetlendirilmiştir. Etkin işleyen bir araştırma ve yenilik ekosistemi oluşturularak bilgi üretme ve kullanma kapasitesinin geliştirilmesi amaçlanarak yüksek katma değerli ürün ve hizmetleri destekleyici nitelikteki çalışmalar bu faaliyet altında yürütülecektir.

Bütçe Yılı:	2025
Program Adı:	HAYAT BOYU ÖĞRENME
Alt Program Adı:	YÜKSEKÖĞRETİM KURUMLARI SÜREKLİ EĞİTİM FAALİYETLERİ
Gerekçe ve Açıklamalar	

Universitemizde "Hayat Boyu Öğrenme" programı, Kalkınma Planları, 2547 sayılı Kanun, 5018 sayılı Kanun ile belirlenen kurallar ve Üniversitemizin 2025-2029 Dönemi Stratejik Planında yer alan "Paydaşlar ile toplumsal katkı faaliyetlerini güçlendirmek" amacını gerçekleştirmek üzere yürütülecektir. Bu doğrultuda Üniversitemiz tarafından paydaşlarımıza yönelik eğitim faaliyetleri düzenlenmesi ve toplumsal gelişime katkıda bulunulması planlanmaktadır.

Alt Program Hedefi:

Toplumun tüm kesimlerine ihtiyaç duyduğu alanlarda eğitimler verilmesi, kamu kurum ve kuruluşları, özel sektör ve uluslararası kuruluşlarla işbirliğinin gelişmesine katkıda bulunulması

Performans Göstergeleri

Performans Göstergesi	Ölçü Birimi	2023	2024 Planlanan	2024 YS Gerç. Tahmini	2025 Hedef	2026 Tahmin	2027 Tahmin
1- Dezavantajlı gruplara yönelik sosyal entegrasyon ve kapsayıcılığa ilişkin yapılan faaliyet sayısı	Sayı	8	40	22	22	24	26

Göstergeye İlişkin Açıklama: Bu gösterge ile dezavantajlı gruplara yönelik sosyal entegrasyon ve kapsayıcılığının geliştirilmesine

Bu dokümanın basılı hali kontrolsüz doküman kabul edilmektedir. Lütfen web sitesinden en son versiyonuna ulaşınız.
KYS-PLN.023, R00, 07.11.2024
kvys.giresun.edu.tr/dg/1128

yönelik faaliyet sayısının artırılması, yürütülen bu faaliyetlerle dezavantajlı grupların sosyalleşmesi amaçlanmaktadır.

Hesaplama Yöntemi: Üniversitemiz tarafından Dezavantajlı gruplar için düzenlenen faaliyetlerin toplamı

Verinin Kaynağı: Sağlık Kültür ve Spor Daire Başkanlığı, Akademik Birimler, Araştırma Merkezlerinden elde edilen veriler

Sorumlu İdare: Sağlık Kültür ve Spor Daire Başkanlığı, Akademik Birimler, Araştırma Merkezleri

Performans Göstergesi	Ölçü Birimi	2023	2024 Planlanan	2024 YS Gerç. Tahmini	2025 Hedef	2026 Tahmin	2027 Tahmin
2- Eğitim programlarına başvuran kişi sayısı	Sayı	86	80	700	800	900	1000

Göstergeye İlişkin Açıklama: Sürekli Eğitim Araştırma ve Uygulama Merkezi (GÜSEM) tarafından mesleki eğitime ilişkin verilen sertifika programlarına katılmak için yapılan başvuru sayıları dikkate alınmaktadır.

Hesaplama Yöntemi: Sürekli Eğitim Araştırma ve Uygulama Merkezi tarafından düzenlenen eğitimlere yapılan başvuru sayısı

Verinin Kaynağı: Giresun Üniversitesi Sürekli Eğitim Araştırma ve Uygulama Merkezi (GÜSEM)

Sorumlu İdare: Giresun Üniversitesi Sürekli Eğitim Araştırma ve Uygulama Merkezi (GÜSEM)

Performans Göstergesi	Ölçü Birimi	2023	2024 Planlanan	2024 YS Gerç. Tahmini	2025 Hedef	2026 Tahmin	2027 Tahmin
3- Mezunlara yönelik gerçekleştirilen faaliyet sayısı	Sayı	9	25	16	18	20	22

Göstergeye İlişkin Açıklama: Üniversitemizde mezunlara yönelik faaliyetlerin (fuar, söyleşi, seminer vb.) takip edilerek değerlendirilmesi ve gerçekleştirilen faaliyet sayısının artırılması hedeflenmektedir.

Hesaplama Yöntemi: Akademik birimler tarafından gerçekleştirilen etkinlikler toplamı

Verinin Kaynağı: Akademik birimler

Sorumlu İdare: Akademik birimler

Performans Göstergesi	Ölçü Birimi	2023	2024 Planlanan	2024 YS Gerç. Tahmini	2025 Hedef	2026 Tahmin	2027 Tahmin
4- Sürekli Eğitim Merkezi (SEM) ve Dil Merkezi (DİLMER) tarafından mesleki eğitime yönelik verilen sertifika sayısı	Sayı	46	50	600	700	800	900

Göstergeye İlişkin Açıklama: Bu gösterge ile Sürekli Eğitim Uygulama ve Araştırma Merkezi tarafından "mesleki eğitime yönelik" verilen sertifika sayısının artırılması ve bu kapsamda değerlendirme yapılması amaçlanmaktadır.

Hesaplama Yöntemi: Sürekli Eğitim Araştırma ve Uygulama Merkezi tarafından verilen sertifikaların toplamı

Verinin Kaynağı: Giresun Üniversitesi Sürekli Eğitim Araştırma ve Uygulama Merkezi (GÜSEM)

Sorumlu İdare: Giresun Üniversitesi Sürekli Eğitim Araştırma ve Uygulama Merkezi (GÜSEM)

Performans Göstergesi	Ölçü Birimi	2023	2024 Planlanan	2024 YS Gerç. Tahmini	2025 Hedef	2026 Tahmin	2027 Tahmin
5- Tamamlanan sosyal sorumluluk projeleri sayısı	Sayı	16	30	32	32	34	36

Göstergeye İlişkin Açıklama: Bu gösterge ile Üniversitemizde yürütülen sosyal sorumluluk projelerinin takibi amaçlanmaktadır.

Hesaplama Yöntemi: Akademik Birimler, Araştırma Merkezleri, Sağlık Kültür ve Spor Daire Başkanlığından alınan verilerin toplanması sonucu hesaplanmaktadır.

Verinin Kaynağı: Akademik Birimler, Araştırma Merkezleri, Sağlık Kültür ve Spor Daire Başkanlığı

Sorumlu İdare: Akademik Birimler, Araştırma Merkezleri, Sağlık Kültür ve Spor Daire Başkanlığı

Performans Göstergesi	Ölçü Birimi	2023	2024 Planlanan	2024 YS Gerç. Tahmini	2025 Hedef	2026 Tahmin	2027 Tahmin
6- Üniversitenin çevrecilik alanlarında aldığı ödül sayısı	Sayı	0	0	0	0	0	0

Göstergeye İlişkin Açıklama: Çevrecilik alanında alınan ödül sayıları toplamını ifade etmektedir.

Hesaplama Yöntemi: Çevrecilik alanında alınan ödüllerin sayısı

Verinin Kaynağı: Akademik Birimler, Araştırma Merkezleri

Sorumlu İdare: Akademik Birimler, Araştırma Merkezleri

Bu dokümanın basılı hali kontrolsüz doküman kabul edilmektedir. Lütfen web sitesinden en son versiyonuna ulaşınız.

KYS-PLN.023, R00, 07.11.2024

kvys.giresun.edu.tr/dg/1128

Alt Program Kapsamında Yürütülecek Faaliyet Maliyetleri

Faaliyetler	2024 Bütçe	2024 Harcama Haziran	2025 Bütçe	2026 Tahmin	2027 Tahmin
Toplum Hizmetine Sunulan Eğitim Programları, Kurs ve Seminerler	**1.715.000**	**45.671**	**1.715.000**	**1.886.500**	**2.075.150**
Bütçe İçi	0	0	0	0	0
Bütçe Dışı	1.715.000	45.671	1.715.000	1.886.500	2.075.150
T O P L A M	**1.715.000**	**45.672**	**1.715.000**	**1.886.500**	**2.075.150**
Bütçe İçi	0	0	0	0	0
Bütçe Dışı	1.715.000	45.672	1.715.000	1.886.500	2.075.150

Faaliyetlere İlişkin Açıklamalar:

Toplum Hizmetine Sunulan Eğitim Programları, Kurs ve Seminerler

Üniversitemizde hayat boyu öğrenmeyi destekleyici faaliyetler, 2547 sayılı Kanun kapsamında bireysel ve toplumsal nitelik ve yetkinlik düzeylerinin yükseltilmesine katkı sağlamak amacıyla, toplumun ihtiyaç duyduğu alanlarda eğitimler verilmesi yoluyla bu faaliyet altında izlenecektir. Sürekli Eğitim Uygulama ve Araştırma Merkezinin (GÜSEM) maliyetleri bütçe dışı kaynak olarak döner sermaye altında gösterilmektedir.

Bütçe Yılı:	2025
Program Adı:	TEDAVİ EDİCİ SAĞLIK
Alt Program Adı:	TEDAVİ HİZMETLERİ
Gerekçe ve Açıklamalar	

Uygulama ve Araştırma Merkezi Müdürlüğünün personel ve genel yönetim giderleri kapsamında yaptığı harcamalar bu program altında izlenecektir. Üniversitemiz Ağız ve Diş Sağlığı Uygulama ve Araştırma Merkezi Hastanesi 2022 yılında kurulmuş olup 2023 yılında hasta kabulüne başlamıştır.
Diş hekimliği fakültesi tarafından verilen tedavi edici sağlık hizmetlerinin toplumun kolaylıkla erişebileceği düzeyde ve nitelikte sunulmasına yönelik faaliyetlerimizi kapsamaktadır.

Alt Program Hedefi:

Tedavi edici sağlık hizmetinin erişilebilir ve etkili olarak sunulmasının sağlanması

Performans Göstergeleri

Performans Göstergesi	Ölçü Birimi	2023	2024 Planlanan	2024 YS Gerç. Tahmini	2025 Hedef	2026 Tahmin	2027 Tahmin
1- Ameliyat sayısı	Sayı	0	0	0	0	0	0

Göstergeye İlişkin Açıklama:
Hesaplama Yöntemi:
Verinin Kaynağı:
Sorumlu İdare:

Performans Göstergesi	Ölçü Birimi	2023	2024 Planlanan	2024 YS Gerç. Tahmini	2025 Hedef	2026 Tahmin	2027 Tahmin
2- Üniversite hastaneleri nitelikli yatak oranı	Oran	0	0	0	0	0	0

Göstergeye İlişkin Açıklama:
Hesaplama Yöntemi:
Verinin Kaynağı:
Sorumlu İdare:

Bu dokümanın basılı hali kontrolsüz doküman kabul edilmektedir. Lütfen web sitesinden en son versiyonuna ulaşınız.
KYS-PLN.023, R00, 07.11.2024
kvys.giresun.edu.tr/dg/1128

Performans Göstergesi	Ölçü Birimi	2023	2024 Planlanan	2024 YS Gerç. Tahmini	2025 Hedef	2026 Tahmin	2027 Tahmin
3- Üniversite hastaneleri yatak doluluk oranı	Oran	0	0	0	0	0	0

Göstergeye İlişkin Açıklama:
Hesaplama Yöntemi:
Verinin Kaynağı:
Sorumlu İdare:

Performans Göstergesi	Ölçü Birimi	2023	2024 Planlanan	2024 YS Gerç. Tahmini	2025 Hedef	2026 Tahmin	2027 Tahmin
4- Yatan hasta sayısı	Sayı	0	0	0	0	0	0

Göstergeye İlişkin Açıklama:
Hesaplama Yöntemi:
Verinin Kaynağı:
Sorumlu İdare:

Alt Program Kapsamında Yürütülecek Faaliyet Maliyetleri

Faaliyetler	2024 Bütçe	2024 Harcama Haziran	2025 Bütçe	2026 Tahmin	2027 Tahmin
Ağız ve Diş Sağlığı Hizmetleri	**10.611.000**	**1.197.259**	**16.424.000**	**19.468.000**	**22.108.000**
Bütçe İçi	10.611.000	1.197.259	16.424.000	19.468.000	22.108.000
Bütçe Dışı	0	0	0	0	0
Diş Hekimliği Hastanesi Tarafından Yapılacak Taban Ödeme	**7.419.000**	**3.297.816**	**7.772.000**	**8.848.000**	**9.551.000**
Bütçe İçi	7.419.000	3.297.816	7.772.000	8.848.000	9.551.000
Bütçe Dışı	0	0	0	0	0
Üniversite Genel Hastane Hizmetleri	**42.175.000**	**32.722.907**	**59.408.000**	**68.997.000**	**77.754.000**
Bütçe İçi	42.175.000	32.722.907	59.408.000	68.997.000	77.754.000
Bütçe Dışı	0	0	0	0	0
T O P L A M	**60.205.000**	**37.217.982**	**83.604.000**	**97.313.000**	**109.413.000**
Bütçe İçi	60.205.000	37.217.982	83.604.000	97.313.000	109.413.000
Bütçe Dışı	0	0	0	0	0

Faaliyetlere İlişkin Açıklamalar:

Ağız ve Diş Sağlığı Hizmetleri

Bu programa bağlı faaliyetler Üniversitemiz Ağız ve Diş Sağlığı Uygulama ve Araştırma Merkezi tarafından yürütülecektir.

Diş Hekimliği Hastanesi Tarafından Yapılacak Taban Ödeme

Yükseköğretim Kurumlarında Döner Sermaye Gelirlerinden Yapılacak Ek Ödemenin Dağıtılmasında Uygulanacak Usul ve Esaslara İlişkin Yönetmelikte Değişiklik Yapılmasına Dair Yönetmelik'in 3. maddesinin (b) fıkrası gereği Üniversitemiz Diş Hekimliği Fakültesinde görev yapmakta olan personele yapılan taban ödeme bu faaliyet altında izlenecektir.

Üniversite Genel Hastane Hizmetleri

Üniversitemizde sağlık hizmetleri Sağlık Bakanlığı ile imzalanan afiliasyon protokolü kapsamında yürütülmektedir. Ancak Sağlık Uygulama ve Araştırma Merkezi Müdürlüğünde istihdam edilen 657 sayılı Kanuna tabi 4-a ve 4-b'li personelin maaş ve Sosyal Güvenlik Kurumuna Devlet Primi Giderleri ile Merkez Müdürlüğü'nün genel yönetim giderleri kapsamında yapılan harcamaları bu program altında izlenecektir.

Bu dokümanın basılı hali kontrolsüz doküman kabul edilmektedir. Lütfen web sitesinden en son versiyonuna ulaşınız.
KYS-PLN.023, R00, 07.11.2024
kvys.giresun.edu.tr/dg/1128

Bütçe Yılı:	2025
Program Adı:	YÜKSEKÖĞRETİM
Alt Program Adı:	ÖN LİSANS EĞİTİMİ, LİSANS EĞİTİMİ VE LİSANSÜSTÜ EĞİTİM
Gerekçe ve Açıklamalar	

Üniversitemizde 13 Fakülte, 3 Enstitü, 1 Devlet Konservatuvarı, 5 Yüksekokul, 12 Meslek Yüksekokulu ile ön lisans, lisans, yüksek lisans, doktora öğrencilerimize eğitim öğretim hizmeti verilmektedir.
Üniversitemizin 2025-2029 dönemini kapsayan Stratejik Planında stratejik amaçlarımızdan biri "Eğitim ve öğretim faaliyetlerinin kalitesini artırmaktır. Bu kapsamda, Üniversitemiz bünyesinde faaliyet gösteren eğitim programlarından mesleki yeterlilik sahibi ve donanımlı mezunlar yetiştirerek ülkemizin ihtiyaç duyduğu alanlarda nitelikli insan gücünün yetiştirilmesi, araştırma kaynaklarının artırılması, öğretim elemanlarının yetkinliklerinin artırılması, eğitim ve öğretime ilişkin öğrenme kaynaklarının ve fiziksel altyapının iyileştirilmesi hedeflenmektedir.

Alt Program Hedefi:

Mesleki yeterlilik sahibi ve gelişime açık mezunlar yetiştirilmesi

Performans Göstergeleri

Performans Göstergesi	Ölçü Birimi	2023	2024 Planlanan	2024 YS Gerç. Tahmini	2025 Hedef	2026 Tahmin	2027 Tahmin
1- Doktora eğitimini tamamlayanların sayısı	Sayı	22	24	30	30	31	32

Göstergeye İlişkin Açıklama: İlgili yılda doktora programlarından mezun olan öğrenci sayısını ifade etmektedir.
Hesaplama Yöntemi: Enstitülerden alınan veriler neticesinde mezun olan doktora öğrencisi sayısı
Verinin Kaynağı: Sosyal Bilimler Enstitüsü, Fen Bilimleri Enstitüsü ve Sağlık Bilimleri Enstitüsü
Sorumlu İdare: Sosyal Bilimler Enstitüsü, Fen Bilimleri Enstitüsü ve Sağlık Bilimleri Enstitüsü

Performans Göstergesi	Ölçü Birimi	2023	2024 Planlanan	2024 YS Gerç. Tahmini	2025 Hedef	2026 Tahmin	2027 Tahmin
2- Eğitim bilimleri kontenjan doluluk oranı	Oran	95,00	95,00	89,12	89,12	89,12	89,12

Göstergeye İlişkin Açıklama: Bu gösterge ile eğitim bilimleri kontenjan doluluk oranının takibi amaçlanmaktadır.
Hesaplama Yöntemi: Eğitim bilimleri alanlarına kayıt yaptıran öğrenci sayısı/ Bu bölümlerdeki toplam kontenjan sayısı
Verinin Kaynağı: Öğrenci İşleri Daire Başkanlığı
Sorumlu İdare: Öğrenci İşleri Daire Başkanlığı

Performans Göstergesi	Ölçü Birimi	2023	2024 Planlanan	2024 YS Gerç. Tahmini	2025 Hedef	2026 Tahmin	2027 Tahmin
3- Eğitimin program süresinde Bitirilme oranı	Oran	76,14	76,14	49,56	49,56	49,56	49,56

Göstergeye İlişkin Açıklama: Bu gösterge ile eğitim programlarını süresinde bitiren öğrencilerin oranının izlenmesi amaçlanmaktadır.
Hesaplama Yöntemi: Öğrenim süresi içinde mezun olan öğrenci sayısı/ Toplam öğrenci sayısı
Verinin Kaynağı: Öğrenci İşleri Daire Başkanlığı
Sorumlu İdare: Öğrenci İşleri Daire Başkanlığı

Performans Göstergesi	Ölçü Birimi	2023	2024 Planlanan	2024 YS Gerç. Tahmini	2025 Hedef	2026 Tahmin	2027 Tahmin
4- Fen bilimleri kontenjan doluluk oranı	Oran	87,76	91,27	98,31	98,31	98,31	98,31

Göstergeye İlişkin Açıklama: Bu gösterge ile fen bilimleri kontenjan doluluk oranının takibi amaçlanmaktadır.
Hesaplama Yöntemi: Fen bilimleri alanlarına kayıt yaptıran öğrenci sayısı/ Bu bölümlerdeki toplam kontenjan sayısı
Verinin Kaynağı: Öğrenci İşleri Daire Başkanlığı
Sorumlu İdare: Öğrenci İşleri Daire Başkanlığı

Performans Göstergesi	Ölçü Birimi	2023	2024 Planlanan	2024 YS Gerç. Tahmini	2025 Hedef	2026 Tahmin	2027 Tahmin
5- Kütüphanede bulunan basılı ve elektronik kaynak sayısı	Sayı	2.202.236	2.198.905	3.862.475	3.900.000	3.900.500	4.000.000

Bu dokümanın basılı hali kontrolsüz doküman kabul edilmektedir. Lütfen web sitesinden en son versiyonuna ulaşınız.
KYS-PLN.023, R00, 07.11.2024
kvys.giresun.edu.tr/dg/1128

Göstergeye İlişkin Açıklama: Bu gösterge ile Kütüphanede bulunan basılı ve elektronik yayın sayısının izlenmesi amaçlanmaktadır.
Hesaplama Yöntemi: Üniversitemiz yerleşkelerindeki kütüphanelerde yer alan basılı ve elektronik kaynakların toplam sayısı
Verinin Kaynağı: Kütüphane ve Dokümantasyon Daire Başkanlığı
Sorumlu İdare: Kütüphane ve Dokümantasyon Daire Başkanlığı

Performans Göstergesi	Ölçü Birimi	2023	2024 Planlanan	2024 YS Gerç. Tahmini	2025 Hedef	2026 Tahmin	2027 Tahmin
6- Kütüphanede bulunan öğrenci başına düşen basılı ve elektronik kaynak sayısı	Sayı	81,95	76,63	144	145	146	148

Göstergeye İlişkin Açıklama: Bu gösterge ile öğrenci başına düşen kaynak sayısının izlenmesi ve kapasitenin artırılması amaçlanmaktadır.
Hesaplama Yöntemi: Kütüphanede bulunan kaynak sayısı/Toplam öğrenci sayısı
Verinin Kaynağı: Kütüphane ve Dokümantasyon Daire Başkanlığı, Öğrenci İşleri Daire Başkanlığı
Sorumlu İdare: Kütüphane ve Dokümantasyon Daire Başkanlığı, Öğrenci İşleri Daire Başkanlığı

Performans Göstergesi	Ölçü Birimi	2023	2024 Planlanan	2024 YS Gerç. Tahmini	2025 Hedef	2026 Tahmin	2027 Tahmin
7- Kütüphaneden yararlanan kişi sayısı	Sayı	59.011	20.100	28.789	29.000	30.000	32.000

Göstergeye İlişkin Açıklama: Bu gösterge ile kütüphaneden yararlanan kişi sayısının izlenmesi ve bu sayının artırılması amaçlanmaktadır.
Hesaplama Yöntemi: Üniversitemiz kütüphanelerinden yararlanan öğrenci, akademik ve idari personel ile diğer kişilerin toplam sayısı
Verinin Kaynağı: Kütüphane ve Dokümantasyon Daire Başkanlığı
Sorumlu İdare: Kütüphane ve Dokümantasyon Daire Başkanlığı

Performans Göstergesi	Ölçü Birimi	2023	2024 Planlanan	2024 YS Gerç. Tahmini	2025 Hedef	2026 Tahmin	2027 Tahmin
8- Lisansüstü öğrencilerin toplam öğrenciler içindeki payı	Oran	7,49	7,52	6,91	6,91	6,91	6,91

Göstergeye İlişkin Açıklama: Bu gösterge ile lisansüstü programlardaki öğrenci sayısının izlenmesi ve toplam öğrenci sayısına oranının artırılması amaçlanmaktadır.
Hesaplama Yöntemi: Lisansüstü programlarda kayıtlı öğrenci sayısı/ Toplam öğrenci sayısı
Verinin Kaynağı: Öğrenci İşleri Daire Başkanlığı
Sorumlu İdare: Öğrenci İşleri Daire Başkanlığı

Performans Göstergesi	Ölçü Birimi	2023	2024 Planlanan	2024 YS Gerç. Tahmini	2025 Hedef	2026 Tahmin	2027 Tahmin
9- Öğrenci başına düşen eğitim alanı	Metrekare	1,61	1,51	1,70	1,70	1,70	1,72

Göstergeye İlişkin Açıklama: Bu gösterge ile öğrenci başına düşen eğitim alanı büyüklüğünün izlenmesi ve artırılması amaçlanmaktadır.
Hesaplama Yöntemi: Eğitim alanları toplamı/Toplam öğrenci sayısı
Verinin Kaynağı: Yapı İşleri ve Teknik Daire Başkanlığından toplam eğitim alanı, Öğrenci İşleri Daire Başkanlığından öğrenci sayısı verileri sağlanmaktadır.
Sorumlu İdare: Yapı İşleri ve Teknik Daire Başkanlığı - Öğrenci İşleri Daire Başkanlığı

Performans Göstergesi	Ölçü Birimi	2023	2024 Planlanan	2024 YS Gerç. Tahmini	2025 Hedef	2026 Tahmin	2027 Tahmin
10- Öğrenci başına düşen kapalı alan	Metrekare	7,67	7,18	7,60	7,60	7,60	7,62

Göstergeye İlişkin Açıklama: Bu gösterge ile öğrenci başına düşen kapalı alan büyüklüğünün izlenmesi ve artırılması amaçlanmaktadır.
Hesaplama Yöntemi: Üniversitenin toplam kapalı alanı/ Toplam öğrenci sayısı
Verinin Kaynağı: Yapı İşleri ve Teknik Daire Başkanlığından toplam kapalı alan, Öğrenci İşleri Daire Başkanlığından öğrenci sayısı verileri sağlanmaktadır.
Sorumlu İdare: Yapı İşleri ve Teknik Daire Başkanlığı – Öğrenci İşleri Daire Başkanlığı

Bu dokümanın basılı hali kontrolsüz doküman kabul edilmektedir. Lütfen web sitesinden en son versiyonuna ulaşınız.
KYS-PLN.023, R00, 07.11.2024
kvys.giresun.edu.tr/dg/1128

Performans Göstergesi	Ölçü Birimi	2023	2024 Planlanan	2024 YS Gerç. Tahmini	2025 Hedef	2026 Tahmin	2027 Tahmin
11- Öğrenci değişim programlarından yararlanan öğrencilerin oranı	Oran	0,07	0,11	0,11	0,12	0,12	0,12

Göstergeye İlişkin Açıklama: Bu gösterge ile değişim programlarından yararlanan öğrenci sayılarının izlenmesi ve değerlendirme yapılmasına imkân sağlanması amaçlanmaktadır.
Hesaplama Yöntemi: Değişim programlarından faydalanan öğrenci sayısı/ Toplam öğrenci sayısı
Verinin Kaynağı: Erasmus Koordinatörlüğü, Farabi Koordinatörlüğü, Mevlana Koordinatörlüğü, Öğrenci İşleri Daire Başkanlığı
Sorumlu İdare: Erasmus Koordinatörlüğü, Farabi Koordinatörlüğü, Mevlana Koordinatörlüğü, Öğrenci İşleri Daire Başkanlığı

Performans Göstergesi	Ölçü Birimi	2023	2024 Planlanan	2024 YS Gerç. Tahmini	2025 Hedef	2026 Tahmin	2027 Tahmin
12- Öğretim üyesi başına düşen öğrenci sayısı	Sayı	40,64	41,29	37,23	36,72	36,23	35,74

Göstergeye İlişkin Açıklama: Bu gösterge ile öğretim üyesi başına düşen öğrenci sayısının izlenmesi ve değerlendirme yapılmasına imkân sağlanması amaçlanmaktadır.
Hesaplama Yöntemi: Toplam öğrenci sayısı/Toplam öğretim üyesi sayısı
Verinin Kaynağı: Öğrenci İşleri Daire Başkanlığı, Personel Daire Başkanlığı
Sorumlu İdare: Öğrenci İşleri Daire Başkanlığı, Personel Daire Başkanlığı

Performans Göstergesi	Ölçü Birimi	2023	2024 Planlanan	2024 YS Gerç. Tahmini	2025 Hedef	2026 Tahmin	2027 Tahmin
13- Sağlık bilimleri kontenjan doluluk oranı	Oran	97,18	100,00	99,87	99,87	99,87	99,87

Göstergeye İlişkin Açıklama: Bu gösterge ile sağlık bilimleri kontenjan doluluk oranının takibi amaçlanmaktadır.
Hesaplama Yöntemi: Sağlık bilimleri alanlarına kayıt yaptıran öğrenci sayısı/ Bu bölümlerdeki toplam kontenjan sayısı
Verinin Kaynağı: Öğrenci İşleri Daire Başkanlığı
Sorumlu İdare: Öğrenci İşleri Daire Başkanlığı

Performans Göstergesi	Ölçü Birimi	2023	2024 Planlanan	2024 YS Gerç. Tahmini	2025 Hedef	2026 Tahmin	2027 Tahmin
14- Sosyal bilimler kontenjan doluluk oranı	Oran	95,91	99,74	98,68	98,68	98,68	98,68

Göstergeye İlişkin Açıklama: Bu gösterge ile sosyal bilimler kontenjan doluluk oranının takibi amaçlanmaktadır.
Hesaplama Yöntemi: Sosyal bilimler alanlarına kayıt yaptıran öğrenci sayısı/ Bu bölümlerdeki toplam kontenjan sayısı
Verinin Kaynağı: Öğrenci İşleri Daire Başkanlığı
Sorumlu İdare: Öğrenci İşleri Daire Başkanlığı

Performans Göstergesi	Ölçü Birimi	2023	2024 Planlanan	2024 YS Gerç. Tahmini	2025 Hedef	2026 Tahmin	2027 Tahmin
15- Teknokent veya Teknoloji Transfer Ofisi (TTO) projelerine katılan öğrenci sayısı	Sayı	0	10	0	5	6	7

Göstergeye İlişkin Açıklama: Bu gösterge ile Teknokent veya Teknoloji Transfer ofisi projelerine katılan öğrenci sayısının belirlenmesi amaçlanmaktadır.
Hesaplama Yöntemi: Teknokent veya Teknoloji Transfer ofisi projelerine katılan öğrenci sayısı toplamını ifade etmektedir.
Verinin Kaynağı: Teknokent – Teknoloji Transfer Ofisi
Sorumlu İdare: Teknokent – Teknoloji Transfer Ofisi

Performans Göstergesi	Ölçü Birimi	2023	2024 Planlanan	2024 YS Gerç. Tahmini	2025 Hedef	2026 Tahmin	2027 Tahmin
16- Uluslararası kuruluşlarla ortak uygulanan eğitim programı sayısı	Sayı	0	0	0	0	0	0

Göstergeye İlişkin Açıklama: Bu gösterge ile Uluslararası kuruluşlarla ortak uygulanan eğitim program sayılarının takibi amaçlanmaktadır.

Bu dokümanın basılı hali kontrolsüz doküman kabul edilmektedir. Lütfen web sitesinden en son versiyonuna ulaşınız.
KYS-PLN.023, R00, 07.11.2024
kvys.giresun.edu.tr/dg/1128

Hesaplama Yöntemi: Öğrenci İşleri Daire Başkanlığı tarafından gönderilen verilerin toplamı
Verinin Kaynağı: Öğrenci İşleri Daire Başkanlığı
Sorumlu İdare: Öğrenci İşleri Daire Başkanlığı

Performans Göstergesi	Ölçü Birimi	2023	2024 Planlanan	2024 YS Gerç. Tahmini	2025 Hedef	2026 Tahmin	2027 Tahmin
17- Yabancı dilde eğitim veren program sayısı	Sayı	3	3	3	3	3	3

Göstergeye İlişkin Açıklama: Bu gösterge ile yabancı dilde eğitim veren programların takibi amaçlanmaktadır.
Hesaplama Yöntemi: Öğrenci İşleri Daire Başkanlığı tarafından gönderilen verilerin toplamı
Verinin Kaynağı: Öğrenci İşleri Daire Başkanlığı
Sorumlu İdare: Öğrenci İşleri Daire Başkanlığı

Performans Göstergesi	Ölçü Birimi	2023	2024 Planlanan	2024 YS Gerç. Tahmini	2025 Hedef	2026 Tahmin	2027 Tahmin
18- Yabancı uyruklu akademisyen sayısı	Sayı	1	1	1	1	1	1

Göstergeye İlişkin Açıklama: Bu gösterge ile yabancı uyruklu akademisyen sayısının takibi amaçlanmaktadır.
Hesaplama Yöntemi: Sözleşmeli olarak çalışan yabancı uyruklu akademisyen sayısı
Verinin Kaynağı: Personel Daire Başkanlığı
Sorumlu İdare: Personel Daire Başkanlığı

Performans Göstergesi	Ölçü Birimi	2023	2024 Planlanan	2024 YS Gerç. Tahmini	2025 Hedef	2026 Tahmin	2027 Tahmin
19- Yabancı uyruklu öğrenci sayısı	Sayı	1.461	1.218	1.397	1.402	1.413	1.420

Göstergeye İlişkin Açıklama: Bu göstergeyle yabancı uyruklu öğrenci sayısının takibi ve artırılmasına yönelik değerlendirmelere imkân sağlanması amaçlanmaktadır.
Hesaplama Yöntemi: Öğrenci İşleri Daire Başkanlığı tarafından gönderilen kayıtlı yabancı uyruklu öğrenci sayısı verisi
Verinin Kaynağı: Öğrenci İşleri Daire Başkanlığı
Sorumlu İdare: Öğrenci İşleri Daire Başkanlığı

Performans Göstergesi	Ölçü Birimi	2023	2024 Planlanan	2024 YS Gerç. Tahmini	2025 Hedef	2026 Tahmin	2027 Tahmin
20- Yan dal ve çift ana dal programından mezun olanların toplam mezun sayısına oranı	Oran	0,01	0	0	0	0	0

Göstergeye İlişkin Açıklama: Bu gösterge ile yan dal ve çift ana dal programından mezun olanların toplam mezun sayısına oranının takibinin yapılması amaçlanmaktadır.
Hesaplama Yöntemi: Yan dal ve çift ana dal programlarından mezun öğrenci sayısı/ Toplam mezun öğrenci sayısı
Verinin Kaynağı: Öğrenci İşleri Daire Başkanlığı
Sorumlu İdare: Öğrenci İşleri Daire Başkanlığı

Alt Program Kapsamında Yürütülecek Faaliyet Maliyetleri

Faaliyetler	2024 Bütçe	2024 Harcama Haziran	2025 Bütçe	2026 Tahmin	2027 Tahmin
Doktora Öğrencilerine Yönelik Burs Hizmetleri	**0**	**162.000**	**0**	**0**	**0**
Bütçe İçi	0	162.000	0	0	0
Bütçe Dışı	0	0	0	0	0
Doktora ve Tıpta Uzmanlık Eğitimi	**21.254.000**	**18.576.399**	**28.145.000**	**32.693.000**	**36.855.000**
Bütçe İçi	21.254.000	18.576.399	28.145.000	32.693.000	36.855.000
Bütçe Dışı	0	0	0	0	0
Lisans Öğrencilerine Yönelik Burs Hizmetleri	**0**	**121.500**	**0**	**0**	**0**
Bütçe İçi	0	121.500	0	0	0
Bütçe Dışı	0	0	0	0	0
Yükseköğretim Kurumları Bilgi ve Kültürel Kaynaklar ile Sportif Altyapının Geliştirilmesi Hizmetleri	**7.826.000**	**3.358.667**	**10.862.000**	**12.612.000**	**14.209.000**
Bütçe İçi	7.826.000	3.358.667	10.862.000	12.612.000	14.209.000
Bütçe Dışı	0	0	0	0	0
Yükseköğretim Kurumları Birinci Öğretim	**1.428.763.000**	**755.112.474**	**2.147.525.000**	**2.499.766.500**	**2.815.612.450**

Bu dokümanın basılı hali kontrolsüz doküman kabul edilmektedir. Lütfen web sitesinden en son versiyonuna ulaşınız.
KYS-PLN.023, R00, 07.11.2024
kvys.giresun.edu.tr/dg/1128

Bütçe İçi	1.397.718.000	752.844.853	2.116.480.000	2.465.617.000	2.778.048.000
Bütçe Dışı	31.045.000	2.267.621	31.045.000	34.149.500	37.564.450
Yükseköğretim Kurumları İkinci Öğretim	**5.400.000**	**1.506.737**	**7.720.000**	**8.753.000**	**9.500.000**
Bütçe İçi	5.400.000	1.506.737	7.720.000	8.753.000	9.500.000
Bütçe Dışı	0	0	0	0	0
Yükseköğretim Kurumları Tezsiz Yüksek Lisans	**145.000**	**336.286**	**193.000**	**223.000**	**249.000**
Bütçe İçi	145.000	336.286	193.000	223.000	249.000
Bütçe Dışı	0	0	0	0	0
Yükseköğretim Kurumları Uluslararası Ortak Eğitim ve Öğretim Programı	**77.950**	**72.000**	**140.000**	**170.000**	**200.000**
Bütçe İçi	0	0	0	0	0
Bütçe Dışı	77.950	72.000	140.000	170.000	200.000
T O P L A M	**1.463.465.950**	**779.246.064**	**2.194.585.000**	**2.554.217.500**	**2.876.625.450**
Bütçe İçi	1.432.343.000	776.906.443	2.163.400.000	2.519.898.000	2.838.861.000
Bütçe Dışı	31.122.950	2.339.621	31.185.000	34.319.500	37.764.450

Faaliyetlere İlişkin Açıklamalar:

Doktora Öğrencilerine Yönelik Burs Hizmetleri

2547 sayılı Kanunun ek 44'üncü maddesine dayanarak Yükseköğretim Kurulu Tarafından Doktora Programlarına Kayıtlı Öğrencilere Verilecek Burslara İlişkin Usul ve Esaslar çerçevesinde verilen burslara ilişkin hizmetler bu faaliyet altında izlenecektir.

Doktora ve Tıpta Uzmanlık Eğitimi

Üniversitemizde doktora ve tıpta uzmanlık eğitimi hizmetleri, öncelikle 2547 sayılı Kanunda belirlenen kurallar ve 5018 sayılı Kanunun 9. maddesi gereğince hazırlanan stratejik plan kapsamında doktora ve tıpta uzmanlık eğitimi verilen öğrencilerin niteliklerini artırmak üzere bu faaliyet altında izlenecektir.

Lisans Öğrencilerine Yönelik Burs Hizmetleri

Lisans Programlarına Kayıtlı Öğrencilere Verilecek Burslara İlişkin Usul ve Esaslar çerçevesinde lisans öğrencilerine sağlanacak burslara ilişkin hizmetler bu faaliyet altında izlenecektir.

Yükseköğretim Kurumları Bilgi ve Kültürel Kaynaklar ile Sportif Altyapının Geliştirilmesi Hizmetleri

Üniversitemiz akademik, idari personel ile öğrencilerimizin eğitim, öğretim ve bilimsel araştırmalarında kullanılmak üzere basılı ve elektronik ortamda yayınların aboneliğinin yapılması ve satın alınmasına ilişkin iş, işlem ve süreçlere yönelik giderler bu faaliyet altında izlenecektir.

Yükseköğretim Kurumları Birinci Öğretim

2547 sayılı Yükseköğretim Kanunu'nda yükseköğretim kurumlarının temel görevi; toplum ihtiyaçları ve kalkınma planları ilke ve hedeflerine uygun eğitim, bilimsel araştırma ve yayın ile danışmanlık hizmetleri yapmak, maddi kaynakları etkin kullanarak milli eğitim politikası ve kalkınma planları ile diğer programlar doğrultusunda ülkenin ve bölgelerinin ihtiyaç duyduğu alanlarda insan gücü yetiştirmek, düşünce ve görüş bildirmek, eğitim teknolojileri üretmek, geliştirmek, kullanmak ve yaygınlaştırmak ile yükseköğretimin uygulamalı gerçekleştirilmesini sağlamak olarak ifade edilmiştir.

Bu amaç doğrultusunda Üniversitemizde ön lisans, lisans ve lisansüstü eğitim verilmekte olup, bu kapsamda yapılan giderler bu faaliyet altında izlenecektir. Maliyet kısmında fakülte ve meslek yüksekokulların döner sermayeleri, Mevlana projeleri bütçe dışı kaynak olarak gösterilmiştir.

Yükseköğretim Kurumları İkinci Öğretim

Üniversitemizde ikinci öğretim, 3843 sayılı Yükseköğretim Kurumlarında İkili Öğretim Yapılması, 2547 Sayılı Yükseköğretim Kanununun Bazı Maddelerinin Değiştirilmesi ve Bu Kanuna Bir Ek Madde Eklenmesi Hakkında Kanun kapsamında bu faaliyet altında izlenecektir.

Yükseköğretim Kurumları Tezsiz Yüksek Lisans

Üniversitemiz Sosyal Bilimler Enstitüsünde yürütülen tezsiz yüksek lisans programlarına 2547 sayılı Kanunun yanında "Yükseköğretim Kurumlarında Yürütülen Tezsiz Yüksek Lisans Programları Uygulama Esas Ve Usulleri" gereğince öğrenci kabulleri gerçekleştirilmekte olup eğitim ve öğretime ilişkin tüm iş ve işlemler bu faaliyet altında izlenecektir.

Alt Program Adı:	ÖĞRETİM ELEMANLARINA SAĞLANAN BURS VE DESTEKLER
Gerekçe ve Açıklamalar	
Üniversitemizde "Yükseköğretim" programı, Kalkınma Planları, 2547 sayılı Kanun, 5018 sayılı Kanun ile belirlenen kurallar ve Üniversitemizin 2025-2029 Dönemi Stratejik Planında yer alan amaçlar kapsamında yürütülecektir. Akademik altyapının güçlendirilmesini sağlamak üzere öğretim elemanlarının bilimsel çalışmalarının desteklemesi, projelere teşviklerinin sağlanması, yurtiçi ve yurtdışı eğitim ve organizasyonlara katılımlarının sağlaması faaliyetlerini kapsamaktadır.	

Alt Program Hedefi:

Alanında yetkin, araştırmacı, bilgi üreten ve aktaran akademisyenler yetiştirilmesi

Bu dokümanın basılı hali kontrolsüz doküman kabul edilmektedir. Lütfen web sitesinden en son versiyonuna ulaşınız.
KYS-PLN.023, R00, 07.11.2024
kvys.giresun.edu.tr/dg/1128

Performans Göstergeleri

Performans Göstergesi	Ölçü Birimi	2023	2024 Planlanan	2024 YS Gerç. Tahmini	2025 Hedef	2026 Tahmin	2027 Tahmin
1- SCI, SCI-Expanded, SSCI ve AHCI kapsamındaki dergilerde öğretim elemanı başına düşen yayın sayısı	Sayı	0,29	0,20	0,20	0,22	0,24	0,26

Göstergeye İlişkin Açıklama: Bu gösterge ile SCI, SCI-Expanded, SSCI ve AHCI kapsamındaki dergilerde öğretim elemanı başına düşen yayın sayısının izlenmesi ve değerlendirme yapılmasına imkân sağlanması amaçlanmaktadır.
Hesaplama Yöntemi: SCI, SCI-Expanded, SSCI ve AHCI endeksli dergilerde Üniversite adresli yayımlanan toplam yayın sayısı/ Öğretim elemanı sayısı
Verinin Kaynağı: Kütüphane ve Dokümantasyon Daire Başkanlığı, Personel Daire Başkanlığı
Sorumlu İdare: Kütüphane ve Dokümantasyon Daire Başkanlığı, Personel Daire Başkanlığı

Performans Göstergesi	Ölçü Birimi	2023	2024 Planlanan	2024 YS Gerç. Tahmini	2025 Hedef	2026 Tahmin	2027 Tahmin
2-Yükseköğretim Kurulu tarafından belirlenecek öncelikli alanlarda sağlanan burslardan yararlanan doktora öğrenci sayısı	Sayı	3	4	3	3	3	3

Göstergeye İlişkin Açıklama: YÖK 100/2000 Doktora bursu kapsamında burs alan toplam öğrenci sayısı ifade edilmektedir.
Hesaplama Yöntemi: YÖK 100/2000 Doktora bursu kapsamında burs alan toplam öğrenci sayısı
Verinin Kaynağı: Rektörlük (Özel Kalem)
Sorumlu İdare: Rektörlük (Özel Kalem)

Performans Göstergesi	Ölçü Birimi	2023	2024 Planlanan	2024 YS Gerç. Tahmini	2025 Hedef	2026 Tahmin	2027 Tahmin
3- Yükseköğretim Kurulu tarafından sağlanan araştırma desteklerinden yararlananların sayısı	Sayı	7	5	9	9	10	11

Göstergeye İlişkin Açıklama: Bu gösterge ile araştırma bursundan yararlanan öğrenci sayısının izlenmesi ve değerlendirilmesine imkân sağlanması amaçlanmaktadır.
Hesaplama Yöntemi: Akademik Birimler ile Araştırma Merkezleri tarafından gönderilen verilerin toplamı
Verinin Kaynağı: Akademik Birimler, Araştırma Merkezleri
Sorumlu İdare: Akademik Birimler, Araştırma Merkezleri

Performans Göstergesi	Ölçü Birimi	2023	2024 Planlanan	2024 YS Gerç. Tahmini	2025 Hedef	2026 Tahmin	2027 Tahmin
4- Yükseköğretim Kurulu, Türkiye Bilimler Akademisi ve TÜBİTAK bilim, teşvik ve sanat ödülleri sayısı	Sayı	13	2	7	7	8	9

Göstergeye İlişkin Açıklama: Üniversitemizde yıl içerisinde alınan bilim, teşvik ve sanat ödülleri sayısının takibi amaçlanmaktadır.
Hesaplama Yöntemi: İlgili yıl içerisinde bilim, teşvik ve sanat ödülleri sayısı (Akademik Birimler ile Araştırma Merkezleri tarafından gönderilen verilerin toplamı)
Verinin Kaynağı: Akademik Birimler, Araştırma Merkezleri
Sorumlu İdare: Akademik Birimler, Araştırma Merkezleri

Alt Program Kapsamında Yürütülecek Faaliyet Maliyetleri

Faaliyetler	2024 Bütçe	2024 Harcama Haziran	2025 Bütçe	2026 Tahmin	2027 Tahmin
T O P L A M	**0**	**0**	**0**	**0**	**0**
Bütçe İçi	0	0	0	0	0
Bütçe Dışı	0	0	0	0	0

Bu dokümanın basılı hali kontrolsüz doküman kabul edilmektedir. Lütfen web sitesinden en son versiyonuna ulaşınız.
KYS-PLN.023, R00, 07.11.2024
kvys.giresun.edu.tr/dg/1128

Faaliyetlere İlişkin Açıklamalar:

Öğretim Üyesi Yetiştirme Programı ve Yurtdışı Destek Hizmetleri

Bu faaliyet kapsamında 2547 Sayılı Yükseköğretim Kanunu ve 2914 Sayılı Yükseköğretim Personel Kanununa istinaden yükseköğretim kurumlarında Öğretim Üyesi Yetiştirme Programı ile öğretim üyesi yetiştirilmesi amacıyla iş ve işlemler yürütülmektedir.

Alt Program Adı:	YÜKSEKÖĞRETİMDE ÖĞRENCİ YAŞAMI
Gerekçe ve Açıklamalar	
Üniversitemiz 2025-2029 Dönemini kapsayan Stratejik Planında yer alan stratejik amaçlarımızdan biri "Eğitim ve öğretim faaliyetlerinin kalitesini artırmak"tır. Bu alt program kapsamında Üniversitemiz öğrencilerinin kişisel ve sosyal gelişimlerine katkıda bulunacak öğrenci kulüp ve topluluklarının kurulması, sosyal, kültürel ve sportif etkinlikler düzenlenmesi, beslenme, sosyal yaşam ve donatı imkânlarının artırılması hedeflenmektedir.	

Alt Program Hedefi:

Yükseköğretim öğrencilerine sunulan beslenme ve barınma hizmetlerinin kalitesinin artırılması; öğrencilerin kişisel ve sosyal gelişimi desteklenerek yaşam kalitesinin yükseltilmesi

Performans Göstergeleri

Performans Göstergesi	Ölçü Birimi	2023	2024 Planlanan	2024 YS Gerç. Tahmini	2025 Hedef	2026 Tahmin	2027 Tahmin
1- Barınma hizmetlerinden yararlanan öğrenci sayısı	Sayı	0	0	0	0	0	0

Göstergeye İlişkin Açıklama:
Hesaplama Yöntemi:
Verinin Kaynağı:
Sorumlu İdare:

Performans Göstergesi	Ölçü Birimi	2023	2024 Planlanan	2024 YS Gerç. Tahmini	2025 Hedef	2026 Tahmin	2027 Tahmin
2- Beslenme hizmetlerinden Yararlanan öğrenci sayısı	Sayı	26.883	645.000	26.807	27.000	27.500	28.000

Göstergeye İlişkin Açıklama: Bu gösterge ile beslenme hizmetlerinden yararlanan öğrenci sayısının takibi amaçlanmaktadır.
Hesaplama Yöntemi: Öğrencilere sunulan beslenme hizmetinden yararlanan toplam öğrenci sayısını ifade etmektedir.
Verinin Kaynağı: Sağlık Kültür ve Spor Daire Başkanlığı
Sorumlu İdare: Sağlık Kültür ve Spor Daire Başkanlığı

Performans Göstergesi	Ölçü Birimi	2023	2024 Planlanan	2024 YS Gerç. Tahmini	2025 Hedef	2026 Tahmin	2027 Tahmin
3- Öğrenci başına düşen sosyal donatı alanı	Metrekare	0,60	0,56	0,60	0,61	0,62	0,63

Göstergeye İlişkin Açıklama: Bu gösterge ile öğrenci başına düşen sosyal donatı alanı büyüklüğünün izlenmesi ve artırılması amaçlanmaktadır.
Hesaplama Yöntemi: Üniversitenin toplam sosyal donatı alanı/ Toplam öğrenci sayısı
Verinin Kaynağı: Yapı İşleri ve Teknik Daire Başkanlığı, Öğrenci İşleri Daire Başkanlığı
Sorumlu İdare: Yapı İşleri ve Teknik Daire Başkanlığı, Öğrenci İşleri Daire Başkanlığı

Performans Göstergesi	Ölçü Birimi	2023	2024 Planlanan	2024 YS Gerç. Tahmini	2025 Hedef	2026 Tahmin	2027 Tahmin
4- Öğrenci kulüp ve topluluk sayısı	Sayı	91	100	80	85	90	95

Göstergeye İlişkin Açıklama: Bu gösterge ile öğrenci topluluk sayısının izlenmesi amaçlanmaktadır.
Hesaplama Yöntemi: Sağlık, Kültür ve Spor Daire Başkanlığı tarafından gönderilen verilerin toplamı
Verinin Kaynağı: Sağlık Kültür ve Spor Daire Başkanlığı
Sorumlu İdare: Sağlık Kültür ve Spor Daire Başkanlığı

Performans Göstergesi	Ölçü Birimi	2023	2024 Planlanan	2024 YS Gerç. Tahmini	2025 Hedef	2026 Tahmin	2027 Tahmin

Bu dokümanın basılı hali kontrolsüz doküman kabul edilmektedir. Lütfen web sitesinden en son versiyonuna ulaşınız.
KYS-PLN.023, R00, 07.11.2024
kvys.giresun.edu.tr/dg/1128

5- Sosyal, kültürel ve sportif faaliyet sayısı	Sayı	95	150	150	100	100	100

Göstergeye İlişkin Açıklama: Bu gösterge ile sosyal, kültürel ve sportif faaliyet sayısının izlenmesi amaçlanmaktadır.
Hesaplama Yöntemi: Üniversite içi ve dışında düzenlenen her türlü sosyal, kültürel ve sportif faaliyet toplamı
Verinin Kaynağı: Sağlık Kültür ve Spor Daire Başkanlığı
Sorumlu İdare: Sağlık Kültür ve Spor Daire Başkanlığı

Performans Göstergesi	Ölçü Birimi	2023	2024 Planlanan	2024 YS Gerç. Tahmini	2025 Hedef	2026 Tahmin	2027 Tahmin
6- Yükseköğretimde öğrenci başına barınma harcaması	TL	0	0	0	0	0	0

Göstergeye İlişkin Açıklama:
Hesaplama Yöntemi:
Verinin Kaynağı:
Sorumlu İdare:

Performans Göstergesi	Ölçü Birimi	2023	2024 Planlanan	2024 YS Gerç. Tahmini	2025 Hedef	2026 Tahmin	2027 Tahmin
7- Yükseköğretimde öğrenci başına beslenme harcaması	TL	56,95	75	75	110	175	280

Göstergeye İlişkin Açıklama: Bu gösterge ile öğrenci başına beslenme harcamasının izlenmesi amaçlanmaktadır.
Hesaplama Yöntemi: 4 kap yemek için KDV dahil 1 öğün yemek ihale bedelini ifade etmektedir.
Verinin Kaynağı: Sağlık Kültür ve Spor Daire Başkanlığı
Sorumlu İdare: Sağlık Kültür ve Spor Daire Başkanlığı

Performans Göstergesi	Ölçü Birimi	2023	2024 Planlanan	2024 YS Gerç. Tahmini	2025 Hedef	2026 Tahmin	2027 Tahmin
8- Yükseköğretimde öğrenci Yaşamından memnuniyet oranı	Oran	77	74	63	65	66	67

Göstergeye İlişkin Açıklama: Bu gösterge ile öğrencilerin Üniversitemiz ortamından ve sunulan hizmetlerden duydukları memnuniyet oranının izlenmesi ve bu oranın artırılması amaçlanmaktadır.
Hesaplama Yöntemi: Öğrencilerin memnuniyetini ölçmek üzere yapılan memnuniyet anketi sonuçları
Verinin Kaynağı: İstatistik Danışmanlık Uygulama ve Araştırma Merkezi (İDUAM)
Sorumlu İdare: İstatistik Danışmanlık Uygulama ve Araştırma Merkezi (İDUAM)

Performans Göstergesi	Ölçü Birimi	2023	2024 Planlanan	2024 YS Gerç. Tahmini	2025 Hedef	2026 Tahmin	2027 Tahmin
9- Yükseköğretimde öğrencilere sunulan sağlık hizmetinden yararlanan öğrenci sayısının toplam öğrenci sayısına oranı	Oran	0	0	0	0	0	0

Göstergeye İlişkin Açıklama:
Hesaplama Yöntemi:
Verinin Kaynağı:
Sorumlu İdare:

Alt Program Kapsamında Yürütülecek Faaliyet Maliyetleri

Faaliyetler	2024 Bütçe	2024 Harcama Haziran	2025 Bütçe	2026 Tahmin	2027 Tahmin
Yükseköğretimde Beslenme Hizmetleri	**29.096.000**	**18.937.698**	**41.597.000**	**47.175.000**	**51.207.000**
Bütçe İçi	29.096.000	18.937.698	41.597.000	47.175.000	51.207.000
Bütçe Dışı	0	0	0	0	0
Yükseköğretimde Kültür ve Spor Hizmetleri	**1.963.000**	**1.417.635**	**2.807.000**	**3.182.000**	**3.455.000**
Bütçe İçi	1.963.000	1.417.635	2.807.000	3.182.000	3.455.000
Bütçe Dışı	0	0	0	0	0
Yükseköğretimde Öğrenci Yaşamına İlişkin Diğer Hizmetler	**20.117.000**	**7.363.377**	**39.897.000**	**45.779.000**	**50.937.000**
Bütçe İçi	20.117.000	7.363.377	39.897.000	45.779.000	50.937.000

Bu dokümanın basılı hali kontrolsüz doküman kabul edilmektedir. Lütfen web sitesinden en son versiyonuna ulaşınız.
KYS-PLN.023, R00, 07.11.2024
kvys.giresun.edu.tr/dg/1128

Bütçe Dışı	0	0	0	0	0
Yükseköğretimde Sağlık Hizmetleri	**184.000**	**0**	**263.000**	**298.000**	**324.000**
Bütçe İçi	184.000	0	263.000	298.000	324.000
Bütçe Dışı	0	0	0	0	0
T O P L A M	**51.360.000**	**27.718.710**	**84.564.000**	**96.434.000**	**105.923.000**
Bütçe İçi	51.360.000	27.718.710	84.564.000	96.434.000	105.923.000
Bütçe Dışı	0	0	0	0	0

Faaliyetlere İlişkin Açıklamalar:

Yükseköğretimde Beslenme Hizmetleri

2547 sayılı Kanunun 47'nci maddesine istinaden Üniversitemiz öğrencilerin dengeli ve sağlıklı beslenmelerine katkıda bulunulması, sağlıklı bir ortamda ve uygun fiyatla yemek hizmeti sunulması ile ilgili iş ve işlemler bu faaliyet altında izlenecektir.

Yükseköğretimde Kültür ve Spor Hizmetleri

Öğrencilerin ilgi alanlarına göre boş zamanlarında kültürel, sportif, sanatsal ve bilimsel etkinliklere katılımları desteklenmektedir. Üniversitemiz Sağlık, Kültür ve Spor Daire Başkanlığı ile öğrenci topluluklarınca çeşitli etkinlikler düzenlenmekte olup bu etkinlikler için malzeme ve ekipman desteği sağlanmaktadır. 2547 sayılı Kanun'un 47'nci maddesi uyarınca Üniversitemizde gerçekleştirilecek olan kültür ve spor hizmetlerine ilişkin giderler bu faaliyet altında izlenecektir.

Yükseköğretimde Öğrenci Yaşamına İlişkin Diğer Hizmetler

2547 sayılı Kanunun 47'nci maddesi uyarınca, kısmi zamanlı öğrencilere ilişkin giderler ile öğrencilerin yükseköğretimdeki yaşamlarını kolaylaştırmaya yönelik mal ve hizmet alımlarına ilişkin iş ve işlemler bu faaliyet kapsamında izlenecektir.

Yükseköğretimde Sağlık Hizmetleri

2547 sayılı Kanunun 47'nci maddesi uyarınca öğrencilerin sağlık ihtiyaçlarına ilişkin mal ve hizmet alımları bu faaliyet altında izlenecektir.

Bu dokümanın basılı hali kontrolsüz doküman kabul edilmektedir. Lütfen web sitesinden en son versiyonuna ulaşınız.
KYS-PLN.023, R00, 07.11.2024
kvys.giresun.edu.tr/dg/1128

FAALİYET MALİYETLERİ TABLOSU					
İdare Adı	GİRESUN ÜNİVERSİTESİ				
Program Adı	ARAŞTIRMA, GELİŞTİRME VE YENİLİK				
Alt Program Adı	ARAŞTIRMA ALTYAPILARI				
Alt Program Hedefi	Ülkemizin bilgi birikiminin arttırılmasına ve teknolojik gelişimine katkıda bulunmak üzere yükseköğretim kurumlarında araştırma altyapılarının kurulması ve kapasitelerinin güçlendirilmesi				
Faaliyet Adı	Yükseköğretim Kurumları Araştırma Altyapısı Kurulması ve Geliştirilmesi				
Açıklama	Üniversitemiz 2025-2029 Stratejik Planı doğrultusunda Bölgesel Misyon Farklılaşması Fındık olarak belirlenmiştir. Bu bağlamda DHK- Sosyal Sektöründen Fındık İhtisaslaşma Projesi hazırlanmış olup, 2025 yılında 5.000.000 TL bütçeli proje "Proje Tamamlama sayısı" performans göstergesi ile takip edilecektir.				
EKONOMİK KOD	**2024 Bütçe**	**2024 Harcama (Haziran)**	**2025 Bütçe**	**2026 Tahmin**	**2027 Tahmin**
Personel Giderleri					
Sosyal Güvenlik Kurumuna Devlet Primi Giderleri					
Mal ve Hizmet Alım Giderleri					
Faiz Giderleri					
Cari Transferler					
Sermaye Giderleri	5.000.000		5.000.000	5.951.000	6.785.000
Sermaye Transferleri					
Borç Verme					
BÜTÇE İÇİ TOPLAM KAYNAK	**5.000.000**		**5.000.000**	**5.951.000**	**6.785.000**
Döner Sermaye					
Özel Hesap					
Diğer Bütçe Dışı Kaynak					
BÜTÇE DIŞI TOPLAM KAYNAK					
FAALİYET MALİYETİ TOPLAMI	**5.000.000**		**5.000.000**	**5.951.000**	**6.785.000**

Bu dokümanın basılı hali kontrolsüz doküman kabul edilmektedir. Lütfen web sitesinden en son versiyonuna ulaşınız.
KYS-PLN.023, R00, 07.11.2024
kvys.giresun.edu.tr/dg/1128

FAALİYET MALİYETLERİ TABLOSU	
İdare Adı	GİRESUN ÜNİVERSİTESİ
Program Adı	ARAŞTIRMA, GELİŞTİRME VE YENİLİK
Alt Program Adı	YÜKSEKÖĞRETİMDE BİLİMSEL ARAŞTIRMA VE GELİŞTİRME
Alt Program Hedefi	Yükseköğretim kurumlarında inovasyon amaçlı bilimsel çalışmaların arttırılması
Faaliyet Adı	Yükseköğretim Kurumları Temel Araştırma Hizmetleri
Açıklama	Üniversitemiz araştırma merkezlerinden Merkezi Araştırma Laboratuvarı Uygulama ve Araştırma Merkezi (GRÜMLAB) ile Türkçe ve Yabancı Dil Uygulama ve Araştırma Merkezi (TÖMER)'in yürüttüğü faaliyetler döner sermaye bütçesi dâhilindedir. Bu merkezlerin maliyetleri bütçe dışı kaynak olarak döner sermayede gösterilmiş olup Üniversitemizde temel araştırma hizmetleri 2547 sayılı Yükseköğretim Kanunu çerçevesinde yürütülecektir.

EKONOMİK KOD	2024 Bütçe	2024 Harcama (Haziran)	2025 Bütçe	2026 Tahmin	2027 Tahmin
Personel Giderleri					
Sosyal Güvenlik Kurumuna Devlet Primi Giderleri					
Mal ve Hizmet Alım Giderleri					
Faiz Giderleri					
Cari Transferler					
Sermaye Giderleri					
Sermaye Transferleri					
Borç Verme					
BÜTÇE İÇİ TOPLAM KAYNAK					
Döner Sermaye	6.595.000	825.573	6.595.000	7.254.500	7.979.950
Özel Hesap					
Diğer Bütçe Dışı Kaynak					
BÜTÇE DIŞI TOPLAM KAYNAK	**6.595.000**	**825.573**	**6.595.000**	**7.254.500**	**7.979.950**
FAALİYET MALİYETİ TOPLAMI	**6.595.000**	**825.573**	**6.595.000**	**7.254.500**	**7.979.950**

Bu dokümanın basılı hali kontrolsüz doküman kabul edilmektedir. Lütfen web sitesinden en son versiyonuna ulaşınız.
KYS-PLN.023, R00, 07.11.2024
kvys.giresun.edu.tr/dg/1128

FAALİYET MALİYETLERİ TABLOSU	
İdare Adı	GİRESUN ÜNİVERSİTESİ
Program Adı	ARAŞTIRMA, GELİŞTİRME VE YENİLİK
Alt Program Adı	YÜKSEKÖĞRETİMDE BİLİMSEL ARAŞTIRMA VE GELİŞTİRME
Alt Program Hedefi	Yükseköğretim kurumlarında inovasyon amaçlı bilimsel çalışmaların arttırılması
Faaliyet Adı	Yükseköğretim Kurumların Bilimsel Araştırma Projeleri
Açıklama	2547 sayılı Yükseköğretim Kanunu'nun 4'üncü maddesinin birinci fıkrasının (c) bendi kapsamında akademik birimler tarafından yürütülen TÜBİTAK, SAN-TEZ, AB ve BAP gibi bilimsel araştırma projeleri, faaliyetin kapsamını oluşturmaktadır. Üniversitemiz Bilimsel Araştırma Komisyonu tarafından desteklenen projeler özel bütçe içerisinde bilimsel araştırma projeleri için ayrılan ve proje özel hesabına aktarılarak kullanılan kaynak, bütçe içerisinde gösterilmiştir. Ayrıca ilgili mevzuatı gereği proje özel hesaplarında takip edilen TÜBİTAK ve AB projeleri kapsamında yürütülen araştırma projeleri bütçe dışı kaynak olarak özel hesap kısmında, TÜSEB projeleri ise diğer bütçe dışı kaynak kısmında maliyetlendirilmiştir. Etkin işleyen bir araştırma ve yenilik ekosistemi oluşturularak bilgi üretme ve kullanma kapasitesinin geliştirilmesi amaçlanarak yüksek katma değerli ürün ve hizmetleri destekleyici nitelikteki çalışmalar bu faaliyet altında yürütülecektir.

EKONOMİK KOD	2024 Bütçe	2024 Harcama (Haziran)	2025 Bütçe	2026 Tahmin	2027 Tahmin
Personel Giderleri					
Sosyal Güvenlik Kurumuna Devlet Primi Giderleri					
Mal ve Hizmet Alım Giderleri	2.860.000	1.419.000	4.088.000	4.635.000	5.033.000
Faiz Giderleri					
Cari Transferler					
Sermaye Giderleri					
Sermaye Transferleri					
Borç Verme					
BÜTÇE İÇİ TOPLAM KAYNAK	**2.860.000**	**1.419.000**	**4.088.000**	**4.635.000**	**5.033.000**
Döner Sermaye					
Özel Hesap	607.107	1.077.988	1.000.000	1.500.000	2.000.000
Diğer Bütçe Dışı Kaynak	200.000		300.000	500.000	800.000
BÜTÇE DIŞI TOPLAM KAYNAK	**807.107**	**1.077.988**	**1.300.000**	**2.000.000**	**2.800.000**
FAALİYET MALİYETİ TOPLAMI	**3.667.107**	**2.496.988**	**5.388.000**	**6.635.000**	**7.833.000**

Bu dokümanın basılı hali kontrolsüz doküman kabul edilmektedir. Lütfen web sitesinden en son versiyonuna ulaşınız.
KYS-PLN.023, R00, 07.11.2024
kvys.giresun.edu.tr/dg/1128

FAALİYET MALİYETLERİ TABLOSU	
İdare Adı	GİRESUN ÜNİVERSİTESİ
Program Adı	HAYAT BOYU ÖĞRENME
Alt Program Adı	YÜKSEKÖĞRETİM KURUMLARI SÜREKLİ EĞİTİM FAALİYETLERİ
Alt Program Hedefi	Toplumun tüm kesimlerine ihtiyaç duyduğu alanlarda eğitimler verilmesi, kamu kurum ve kuruluşları, özel sektör ve uluslararası kuruluşlarla işbirliğinin gelişmesine katkıda bulunulması
Faaliyet Adı	Toplum Hizmetine Sunulan Eğitim Programları, Kurs ve Seminerler
Açıklama	Üniversitemizde hayat boyu öğrenmeyi destekleyici faaliyetler, 2547 sayılı Kanun kapsamında bireysel ve toplumsal nitelik ve yetkinlik düzeylerinin yükseltilmesine katkı sağlamak amacıyla, toplumun ihtiyaç duyduğu alanlarda eğitimler verilmesi yoluyla bu faaliyet altında izlenecektir. Sürekli Eğitim Uygulama ve Araştırma Merkezinin (GÜSEM) maliyetleri bütçe dışı kaynak olarak döner sermaye altında gösterilmektedir.

EKONOMİK KOD	2024 Bütçe	2024 Harcama (Haziran)	2025 Bütçe	2026 Tahmin	2027 Tahmin
Personel Giderleri					
Sosyal Güvenlik Kurumuna Devlet Primi Giderleri					
Mal ve Hizmet Alım Giderleri					
Faiz Giderleri					
Cari Transferler					
Sermaye Giderleri					
Sermaye Transferleri					
Borç Verme					
BÜTÇE İÇİ TOPLAM KAYNAK					
Döner Sermaye	1.715.000	45.671	1.715.000	1.866.500	2.075.150
Özel Hesap					
Diğer Bütçe Dışı Kaynak					
BÜTÇE DIŞI TOPLAM KAYNAK	**1.715.000**	**45.671**	**1.715.000**	**1.866.500**	**2.075.150**
FAALİYET MALİYETİ TOPLAMI	**1.715.000**	**45.671**	**1.715.000**	**1.866.500**	**2.075.150**

Bu dokümanın basılı hali kontrolsüz doküman kabul edilmektedir. Lütfen web sitesinden en son versiyonuna ulaşınız.
KYS-PLN.023, R00, 07.11.2024
kvys.giresun.edu.tr/dg/1128

FAALİYET MALİYETLERİ TABLOSU					
İdare Adı	GİRESUN ÜNİVERSİTESİ				
Program Adı	TEDAVİ EDİCİ SAĞLIK				
Alt Program Adı	TEDAVİ HİZMETLERİ				
Alt Program Hedefi	Tedavi edici sağlık hizmetinin erişilebilir ve etkili olarak sunulmasının sağlanması				
Faaliyet Adı	Ağız ve Diş Sağlığı Hizmetleri				
Açıklama	Bu programa bağlı faaliyetler Üniversitemiz Ağız ve Diş Sağlığı Uygulama ve Araştırma Merkezi tarafından yürütülecektir.				
EKONOMİK KOD	**2024 Bütçe**	**2024 Harcama (Haziran)**	**2025 Bütçe**	**2026 Tahmin**	**2027 Tahmin**
Personel Giderleri					
Sosyal Güvenlik Kurumuna Devlet Primi Giderleri					
Mal ve Hizmet Alım Giderleri					
Faiz Giderleri					
Cari Transferler	611.000		1.424.000	1.615.000	1.753.000
Sermaye Giderleri	10.000.000	1.197.259	15.000.000	17.853.000	20.355.000
Sermaye Transferleri					
Borç Verme					
BÜTÇE İÇİ TOPLAM KAYNAK	**10.611.000**	**1.197.259**	**16.424.000**	**19.468.000**	**22.108.000**
Döner Sermaye					
Özel Hesap					
Diğer Bütçe Dışı Kaynak					
BÜTÇE DIŞI TOPLAM KAYNAK					
FAALİYET MALİYETİ TOPLAMI	**10.611.000**	**1.197.259**	**16.424.000**	**19.468.000**	**22.108.000**

Bu dokümanın basılı hali kontrolsüz doküman kabul edilmektedir. Lütfen web sitesinden en son versiyonuna ulaşınız.
KYS-PLN.023, R00, 07.11.2024
kvys.giresun.edu.tr/dg/1128

FAALİYET MALİYETLERİ TABLOSU	
İdare Adı	GİRESUN ÜNİVERSİTESİ
Program Adı	TEDAVİ EDİCİ SAĞLIK
Alt Program Adı	TEDAVİ HİZMETLERİ
Alt Program Hedefi	Tedavi edici sağlık hizmetinin erişilebilir ve etkili olarak sunulmasının sağlanması
Faaliyet Adı	Diş Hekimliği Hastanesi Tarafından Yapılacak Taban Ödeme
Açıklama	Yükseköğretim Kurumlarında Döner Sermaye Gelirlerinden Yapılacak Ek Ödemenin Dağıtılmasında Uygulanacak Usul ve Esaslara İlişkin Yönetmelikte Değişiklik Yapılmasına Dair Yönetmelik'in 3. maddesinin (b) fıkrası gereği Üniversitemiz Diş Hekimliği Fakültesinde görev yapmakta olan personele yapılan taban ödeme bu faaliyet altında izlenecektir.

EKONOMİK KOD	2024 Bütçe	2024 Harcama (Haziran)	2025 Bütçe	2026 Tahmin	2027 Tahmin
Personel Giderleri					
Sosyal Güvenlik Kurumuna Devlet Primi Giderleri					
Mal ve Hizmet Alım Giderleri					
Faiz Giderleri					
Cari Transferler	7.419.000	3.297.816	7.772.000	8.848.000	9.551.000
Sermaye Giderleri					
Sermaye Transferleri					
Borç Verme					
BÜTÇE İÇİ TOPLAM KAYNAK	**7.419.000**	**3.297.816**	**7.772.000**	**8.848.000**	**9.551.000**
Döner Sermaye					
Özel Hesap					
Diğer Bütçe Dışı Kaynak					
BÜTÇE DIŞI TOPLAM KAYNAK					
FAALİYET MALİYETİ TOPLAMI	**7.419.000**	**3.297.816**	**7.772.000**	**8.848.000**	**9.551.000**

Bu dokümanın basılı hali kontrolsüz doküman kabul edilmektedir. Lütfen web sitesinden en son versiyonuna ulaşınız.
KYS-PLN.023, R00, 07.11.2024
kvys.giresun.edu.tr/dg/1128

FAALİYET MALİYETLERİ TABLOSU	
İdare Adı	GİRESUN ÜNİVERSİTESİ
Program Adı	TEDAVİ EDİCİ SAĞLIK
Alt Program Adı	TEDAVİ HİZMETLERİ
Alt Program Hedefi	Tedavi edici sağlık hizmetinin erişilebilir ve etkili olarak sunulmasının sağlanması
Faaliyet Adı	Üniversite Genel Hastane Hizmetleri
Açıklama	Üniversitemizde sağlık hizmetleri Sağlık Bakanlığı ile imzalanan afiliasyon protokolü kapsamında yürütülmektedir. Ancak Sağlık Uygulama ve Araştırma Merkezi Müdürlüğünde istihdam edilen 657 sayılı Kanuna tabi 4-a ve 4-b'li personelin maaş ve Sosyal Güvenlik Kurumuna Devlet Primi Giderleri ile Merkez Müdürlüğü'nün genel yönetim giderleri kapsamında yapılan harcamaları bu program altında izlenecektir.

EKONOMİK KOD	2024 Bütçe	2024 Harcama (Haziran)	2025 Bütçe	2026 Tahmin	2027 Tahmin
Personel Giderleri	36.199.000	29.228.594	50.344.000	58.495.000	65.964.000
Sosyal Güvenlik Kurumuna Devlet Primi Giderleri	5.180.000	3.292.353	7.926.000	9.212.000	10.387.000
Mal ve Hizmet Alım Giderleri	796.000	201.961	1.138.000	1.290.000	1.403.000
Faiz Giderleri					
Cari Transferler					
Sermaye Giderleri					
Sermaye Transferleri					
Borç Verme					
BÜTÇE İÇİ TOPLAM KAYNAK	**42.175.000**	**32.722.907**	**59.408.000**	**68.997.000**	**77.754.000**
Döner Sermaye					
Özel Hesap					
Diğer Bütçe Dışı Kaynak					
BÜTÇE DIŞI TOPLAM KAYNAK					
FAALİYET MALİYETİ TOPLAMI	**42.175.000**	**32.722.907**	**59.408.000**	**68.997.000**	**77.754.000**

Bu dokümanın basılı hali kontrolsüz doküman kabul edilmektedir. Lütfen web sitesinden en son versiyonuna ulaşınız.
KYS-PLN.023, R00, 07.11.2024
kvys.giresun.edu.tr/dg/1128

FAALİYET MALİYETLERİ TABLOSU	
İdare Adı	GİRESUN ÜNİVERSİTESİ
Program Adı	YÜKSEKÖĞRETİM
Alt Program Adı	ÖN LİSANS EĞİTİMİ, LİSANS EĞİTİMİ VE LİSANSÜSTÜ EĞİTİM
Alt Program Hedefi	Mesleki yeterlilik sahibi ve gelişime açık mezunlar yetiştirilmesi
Faaliyet Adı	Doktora ve Tıpta Uzmanlık Eğitimi
Açıklama	Üniversitemizde doktora ve tıpta uzmanlık eğitimi hizmetleri, öncelikle 2547 sayılı Kanunda belirlenen kurallar ve 5018 sayılı Kanunun 9. maddesi gereğince hazırlanan stratejik plan kapsamında doktora ve tıpta uzmanlık eğitimi verilen öğrencilerin niteliklerini artırmak üzere bu faaliyet altında izlenecektir.

EKONOMİK KOD	2024 Bütçe	2024 Harcama (Haziran)	2025 Bütçe	2026 Tahmin	2027 Tahmin
Personel Giderleri	20.568.000	18.076.145	27.193.000	31.595.000	35.625.000
Sosyal Güvenlik Kurumuna Devlet Primi Giderleri	530.000	479.535	729.000	846.000	954.000
Mal ve Hizmet Alım Giderleri	156.000	20.719	223.000	252.000	276.000
Faiz Giderleri					
Cari Transferler					
Sermaye Giderleri					
Sermaye Transferleri					
Borç Verme					
BÜTÇE İÇİ TOPLAM KAYNAK	**21.254.000**	**18.576.399**	**28.145.000**	**32.693.000**	**36.855.000**
Döner Sermaye					
Özel Hesap					
Diğer Bütçe Dışı Kaynak					
BÜTÇE DIŞI TOPLAM KAYNAK					
FAALİYET MALİYETİ TOPLAMI	**21.254.000**	**18.576.399**	**28.145.000**	**32.693.000**	**36.855.000**

Bu dokümanın basılı hali kontrolsüz doküman kabul edilmektedir. Lütfen web sitesinden en son versiyonuna ulaşınız.
KYS-PLN.023, R00, 07.11.2024
kvys.giresun.edu.tr/dg/1128

FAALİYET MALİYETLERİ TABLOSU	
İdare Adı	GİRESUN ÜNİVERSİTESİ
Program Adı	YÜKSEKÖĞRETİM
Alt Program Adı	ÖN LİSANS EĞİTİMİ, LİSANS EĞİTİMİ VE LİSANSÜSTÜ EĞİTİM
Alt Program Hedefi	Mesleki yeterlilik sahibi ve gelişime açık mezunlar yetiştirilmesi
Faaliyet Adı	Yükseköğretim Kurumları Bilgi ve Kültürel Kaynaklar ile Sportif Altyapının Geliştirilmesi Hizmetleri
Açıklama	Üniversitemiz akademik, idari personel ile öğrencilerimizin eğitim, öğretim ve bilimsel araştırmalarında kullanılmak üzere basılı ve elektronik ortamda yayınların aboneliğinin yapılması ve satın alınmasına ilişkin iş, işlem ve süreçlere yönelik giderler bu faaliyet altında izlenecektir.

EKONOMİK KOD	2024 Bütçe	2024 Harcama (Haziran)	2025 Bütçe	2026 Tahmin	2027 Tahmin
Personel Giderleri	7.167.000	2.784.486	9.947.000	11.557.000	13.031.000
Sosyal Güvenlik Kurumuna Devlet Primi Giderleri	472.000	389.921	648.000	753.000	849.000
Mal ve Hizmet Alım Giderleri	187.000	184.261	267.000	302.000	329.000
Faiz Giderleri					
Cari Transferler					
Sermaye Giderleri					
Sermaye Transferleri					
Borç Verme					
BÜTÇE İÇİ TOPLAM KAYNAK	**7.826.000**	**3.358.667**	**10.862.000**	**12.612.000**	**14.209.000**
Döner Sermaye					
Özel Hesap					
Diğer Bütçe Dışı Kaynak					
BÜTÇE DIŞI TOPLAM KAYNAK					
FAALİYET MALİYETİ TOPLAMI	**7.826.000**	**3.358.667**	**10.862.000**	**12.612.000**	**14.209.000**

Bu dokümanın basılı hali kontrolsüz doküman kabul edilmektedir. Lütfen web sitesinden en son versiyonuna ulaşınız.
KYS-PLN.023, R00, 07.11.2024
kvys.giresun.edu.tr/dg/1128

FAALİYET MALİYETLERİ TABLOSU	
İdare Adı	GİRESUN ÜNİVERSİTESİ
Program Adı	YÜKSEKÖĞRETİM
Alt Program Adı	ÖN LİSANS EĞİTİMİ, LİSANS EĞİTİMİ VE LİSANSÜSTÜ EĞİTİM
Alt Program Hedefi	Mesleki yeterlilik sahibi ve gelişime açık mezunlar yetiştirilmesi
Faaliyet Adı	Yükseköğretim Kurumları Birinci Öğretim
Açıklama	2547 sayılı Yükseköğretim Kanunu'nda Yükseköğretim kurumlarının temel görevi; toplum ihtiyaçları ve kalkınma planları ilke ve hedeflerine uygun eğitim, bilimsel araştırma ve yayın ile danışmanlık hizmetleri yapmak, maddi kaynakları etkin kullanarak milli eğitim politikası ve kalkınma planları ile diğer programlar doğrultusunda ülkenin ve bölgelerinin ihtiyaç duyduğu alanlarda insan gücü yetiştirmek, düşünce ve görüş bildirmek, eğitim teknolojileri üretmek, geliştirmek, kullanmak ve yaygınlaştırmak ile yükseköğretimin uygulamalı gerçekleştirilmesini sağlamak olarak ifade edilmiştir. Bu amaç doğrultusunda Üniversitemizde ön lisans, lisans ve lisansüstü eğitim verilmekte olup, bu kapsamda yapılan giderler bu faaliyet altında izlenecektir. Maliyet kısmında fakülte ve meslek yüksekokulların döner sermayeleri, Mevlana projeleri bütçe dışı kaynak olarak gösterilmiştir.

EKONOMİK KOD	2024 Bütçe	2024 Harcama (Haziran)	2025 Bütçe	2026 Tahmin	2027 Tahmin
Personel Giderleri	1.090.418.000	562.634.118	1.571.736.000	1.826.420.000	2.058.715.000
Sosyal Güvenlik Kurumuna Devlet Primi Giderleri	115.142.000	64.879.489	169.164.000	196.560.000	221.610.000
Mal ve Hizmet Alım Giderleri	56.958.000	14.606.047	81.580.000	92.525.000	100.413.000
Faiz Giderleri					
Cari Transferler					
Sermaye Giderleri	135.200.000	110.725.198	294.000.000	350.112.000	397.310.000
Sermaye Transferleri					
Borç Verme					
BÜTÇE İÇİ TOPLAM KAYNAK	**1.397.718.000**	**752.844.853**	**2.116.480.000**	**2.465.617.000**	**2.778.048.000**
Döner Sermaye	31.045.000	2.267.621	31.045.000	34.149.500	37.564.450
Özel Hesap					
Diğer Bütçe Dışı Kaynak					
BÜTÇE DIŞI TOPLAM KAYNAK	**31.045.000**	**2.267.621**	**31.045.000**	**34.149.500**	**37.564.450**
FAALİYET MALİYETİ TOPLAMI	**1.428.763.000**	**755.112.474**	**2.147.525.000**	**2.499.766.500**	**2.815.612.450**

Bu dokümanın basılı hali kontrolsüz doküman kabul edilmektedir. Lütfen web sitesinden en son versiyonuna ulaşınız.
KYS-PLN.023, R00, 07.11.2024
kvys.giresun.edu.tr/dg/1128

FAALİYET MALİYETLERİ TABLOSU	
İdare Adı	GİRESUN ÜNİVERSİTESİ
Program Adı	YÜKSEKÖĞRETİM
Alt Program Adı	ÖN LİSANS EĞİTİMİ, LİSANS EĞİTİMİ VE LİSANSÜSTÜ EĞİTİM
Alt Program Hedefi	Mesleki yeterlilik sahibi ve gelişime açık mezunlar yetiştirilmesi
Faaliyet Adı	Yükseköğretim Kurumları İkinci Öğretim
Açıklama	Üniversitemizde ikinci öğretim, 3843 sayılı Yükseköğretim Kurumlarında İkili Öğretim Yapılması, 2547 Sayılı Yükseköğretim Kanununun Bazı Maddelerinin Değiştirilmesi ve Bu Kanuna Bir Ek Madde Eklenmesi Hakkında Kanun kapsamında bu faaliyet altında izlenecektir.

EKONOMİK KOD	2024 Bütçe	2024 Harcama (Haziran)	2025 Bütçe	2026 Tahmin	2027 Tahmin
Personel Giderleri	3.754.000	1.385.897	5.348.000	6.062.000	6.580.000
Sosyal Güvenlik Kurumuna Devlet Primi Giderleri	26.000	26.000	56.000	65.000	70.000
Mal ve Hizmet Alım Giderleri	1.620.000	94.840	2.316.000	2.626.000	2.850.000
Faiz Giderleri					
Cari Transferler					
Sermaye Giderleri					
Sermaye Transferleri					
Borç Verme					
BÜTÇE İÇİ TOPLAM KAYNAK	**5.400.000**	**1.506.737**	**7.720.000**	**8.753.000**	**9.500.000**
Döner Sermaye					
Özel Hesap					
Diğer Bütçe Dışı Kaynak					
BÜTÇE DIŞI TOPLAM KAYNAK					
FAALİYET MALİYETİ TOPLAMI	**5.400.000**	**1.506.737**	**7.720.000**	**8.753.000**	**9.500.000**

Bu dokümanın basılı hali kontrolsüz doküman kabul edilmektedir. Lütfen web sitesinden en son versiyonuna ulaşınız.
KYS-PLN.023, R00, 07.11.2024
kvys.giresun.edu.tr/dg/1128

FAALİYET MALİYETLERİ TABLOSU	
İdare Adı	GİRESUN ÜNİVERSİTESİ
Program Adı	YÜKSEKÖĞRETİM
Alt Program Adı	ÖN LİSANS EĞİTİMİ, LİSANS EĞİTİMİ VE LİSANSÜSTÜ EĞİTİM
Alt Program Hedefi	Mesleki yeterlilik sahibi ve gelişime açık mezunlar yetiştirilmesi
Faaliyet Adı	Yükseköğretim Kurumları Tezsiz Yüksek Lisans
Açıklama	Üniversitemiz Sosyal Bilimler Enstitüsünde yürütülen tezsiz yüksek lisans programlarına 2547 sayılı Kanunun yanında "Yükseköğretim Kurumlarında Yürütülen Tezsiz Yüksek Lisans Programları Uygulama Esas Ve Usulleri" gereğince öğrenci kabulleri gerçekleştirilmekte olup eğitim ve öğretime ilişkin tüm iş ve işlemler bu faaliyet altında izlenecektir.

EKONOMİK KOD	2024 Bütçe	2024 Harcama (Haziran)	2025 Bütçe	2026 Tahmin	2027 Tahmin
Personel Giderleri	105.000	319.294	136.000	158.000	178.000
Sosyal Güvenlik Kurumuna Devlet Primi Giderleri					
Mal ve Hizmet Alım Giderleri	40.000	16.992	57.000	65.000	71.000
Faiz Giderleri					
Cari Transferler					
Sermaye Giderleri					
Sermaye Transferleri					
Borç Verme					
BÜTÇE İÇİ TOPLAM KAYNAK	**145.000**	**336.286**	**193.000**	**223.000**	**249.000**
Döner Sermaye					
Özel Hesap					
Diğer Bütçe Dışı Kaynak					
BÜTÇE DIŞI TOPLAM KAYNAK					
FAALİYET MALİYETİ TOPLAMI	**145.000**	**336.286**	**193.000**	**223.000**	**249.000**

Bu dokümanın basılı hali kontrolsüz doküman kabul edilmektedir. Lütfen web sitesinden en son versiyonuna ulaşınız.
KYS-PLN.023, R00, 07.11.2024
kvys.giresun.edu.tr/dg/1128

FAALİYET MALİYETLERİ TABLOSU	
İdare Adı	GİRESUN ÜNİVERSİTESİ
Program Adı	YÜKSEKÖĞRETİM
Alt Program Adı	ÖN LİSANS EĞİTİMİ, LİSANS EĞİTİMİ VE LİSANSÜSTÜ EĞİTİM
Alt Program Hedefi	Mesleki yeterlilik sahibi ve gelişime açık mezunlar yetiştirilmesi
Faaliyet Adı	Yükseköğretim Kurumları Uluslararası Ortak Eğitim ve Öğretim Programı
Açıklama	

EKONOMİK KOD	2024 Bütçe	2024 Harcama (Haziran)	2025 Bütçe	2026 Tahmin	2027 Tahmin
Personel Giderleri					
Sosyal Güvenlik Kurumuna Devlet Primi Giderleri					
Mal ve Hizmet Alım Giderleri					
Faiz Giderleri					
Cari Transferler					
Sermaye Giderleri					
Sermaye Transferleri					
Borç Verme					
BÜTÇE İÇİ TOPLAM KAYNAK					
Döner Sermaye					
Özel Hesap	77.950	72.000	140.000	170.000	200.000
Diğer Bütçe Dışı Kaynak					
BÜTÇE DIŞI TOPLAM KAYNAK	**77.950**	**72.000**	**140.000**	**170.000**	**200.000**
FAALİYET MALİYETİ TOPLAMI	**77.950**	**72.000**	**140.000**	**170.000**	**200.000**

Bu dokümanın basılı hali kontrolsüz doküman kabul edilmektedir. Lütfen web sitesinden en son versiyonuna ulaşınız.
KYS-PLN.023, R00, 07.11.2024
kvys.giresun.edu.tr/dg/1128

FAALİYET MALİYETLERİ TABLOSU	
İdare Adı	GİRESUN ÜNİVERSİTESİ
Program Adı	YÜKSEKÖĞRETİM
Alt Program Adı	YÜKSEKÖĞRETİMDE ÖĞRENCİ YAŞAMI
Alt Program Hedefi	Yükseköğretim öğrencilerine sunulan beslenme ve barınma hizmetlerinin kalitesinin artırılması; öğrencilerin kişisel ve sosyal gelişimi desteklenerek yaşam kalitesinin yükseltilmesi
Faaliyet Adı	Yükseköğretimde Beslenme Hizmetleri
Açıklama	2547 sayılı Kanunun 47'nci maddesine istinaden Üniversitemiz öğrencilerin dengeli ve sağlıklı beslenmelerine katkıda bulunulması, sağlıklı bir ortamda ve uygun fiyatla yemek hizmeti sunulması ile ilgili iş ve işlemler bu faaliyet altında izlenecektir.

EKONOMİK KOD	2024 Bütçe	2024 Harcama (Haziran)	2025 Bütçe	2026 Tahmin	2027 Tahmin
Personel Giderleri					
Sosyal Güvenlik Kurumuna Devlet Primi Giderleri					
Mal ve Hizmet Alım Giderleri	29.096.000	18.937.698	41.597.000	47.175.000	51.207.000
Faiz Giderleri					
Cari Transferler					
Sermaye Giderleri					
Sermaye Transferleri					
Borç Verme					
BÜTÇE İÇİ TOPLAM KAYNAK	**29.096.000**	**18.937.698**	**41.597.000**	**47.175.000**	**51.207.000**
Döner Sermaye					
Özel Hesap					
Diğer Bütçe Dışı Kaynak					
BÜTÇE DIŞI TOPLAM KAYNAK					
FAALİYET MALİYETİ TOPLAMI	**29.096.000**	**18.937.698**	**41.597.000**	**47.175.000**	**51.207.000**

Bu dokümanın basılı hali kontrolsüz doküman kabul edilmektedir. Lütfen web sitesinden en son versiyonuna ulaşınız.
KYS-PLN.023, R00, 07.11.2024
kvys.giresun.edu.tr/dg/1128

FAALİYET MALİYETLERİ TABLOSU	
İdare Adı	GİRESUN ÜNİVERSİTESİ
Program Adı	YÜKSEKÖĞRETİM
Alt Program Adı	YÜKSEKÖĞRETİMDE ÖĞRENCİ YAŞAMI
Alt Program Hedefi	Yükseköğretim öğrencilerine sunulan beslenme ve barınma hizmetlerinin kalitesinin artırılması; öğrencilerin kişisel ve sosyal gelişimi desteklenerek yaşam kalitesinin yükseltilmesi
Faaliyet Adı	Yükseköğretimde Kültür ve Spor Hizmetleri
Açıklama	Öğrencilerin ilgi alanlarına göre boş zamanlarında kültürel, sportif, sanatsal ve bilimsel etkinliklere katılımları desteklenmektedir. Üniversitemiz Sağlık, Kültür ve Spor Daire Başkanlığı ile öğrenci topluluklarınca çeşitli etkinlikler düzenlenmekte olup bu etkinlikler için malzeme ve ekipman desteği sağlanmaktadır. 2547 sayılı Kanun'un 47'nci maddesi uyarınca Üniversitemizde gerçekleştirilecek olan kültür ve spor hizmetlerine ilişkin giderler bu faaliyet altında izlenecektir.

EKONOMİK KOD	2024 Bütçe	2024 Harcama (Haziran)	2025 Bütçe	2026 Tahmin	2027 Tahmin
Personel Giderleri					
Sosyal Güvenlik Kurumuna Devlet Primi Giderleri					
Mal ve Hizmet Alım Giderleri	1.963.000	1.417.635	2.807.000	3.182.000	3.455.000
Faiz Giderleri					
Cari Transferler					
Sermaye Giderleri					
Sermaye Transferleri					
Borç Verme					
BÜTÇE İÇİ TOPLAM KAYNAK	**1.963.000**	**1.417.635**	**2.807.000**	**3.182.000**	**3.455.000**
Döner Sermaye					
Özel Hesap					
Diğer Bütçe Dışı Kaynak					
BÜTÇE DIŞI TOPLAM KAYNAK					
FAALİYET MALİYETİ TOPLAMI	**1.963.000**	**1.417.635**	**2.807.000**	**3.182.000**	**3.455.000**

Bu dokümanın basılı hali kontrolsüz doküman kabul edilmektedir. Lütfen web sitesinden en son versiyonuna ulaşınız.
KYS-PLN.023, R00, 07.11.2024
kvys.giresun.edu.tr/dg/1128

FAALİYET MALİYETLERİ TABLOSU	
İdare Adı	GİRESUN ÜNİVERSİTESİ
Program Adı	YÜKSEKÖĞRETİM
Alt Program Adı	YÜKSEKÖĞRETİMDE ÖĞRENCİ YAŞAMI
Alt Program Hedefi	Yükseköğretim öğrencilerine sunulan beslenme ve barınma hizmetlerinin kalitesinin artırılması; öğrencilerin kişisel ve sosyal gelişimi desteklenerek yaşam kalitesinin yükseltilmesi
Faaliyet Adı	Yükseköğretimde Öğrenci Yaşamına İlişkin Diğer Hizmetler
Açıklama	2547 sayılı Kanunun 47'nci maddesi uyarınca, kısmi zamanlı öğrencilere ilişkin giderler ile öğrencilerin yükseköğretimdeki yaşamlarını kolaylaştırmaya yönelik mal ve hizmet alımlarına ilişkin iş ve işlemler bu faaliyet kapsamında izlenecektir.

EKONOMİK KOD	2024 Bütçe	2024 Harcama (Haziran)	2025 Bütçe	2026 Tahmin	2027 Tahmin
Personel Giderleri	6.218.000	3.005.042	8.631.000	9.479.000	10.216.000
Sosyal Güvenlik Kurumuna Devlet Primi Giderleri	12.903.000	3.925.247	29.843.000	34.686.000	38.969.000
Mal ve Hizmet Alım Giderleri	996.000	433.088	1.423.000	1.614.000	1.752.000
Faiz Giderleri					
Cari Transferler					
Sermaye Giderleri					
Sermaye Transferleri					
Borç Verme					
BÜTÇE İÇİ TOPLAM KAYNAK	**20.117.000**	**7.363.377**	**39.897.000**	**45.779.000**	**50.937.000**
Döner Sermaye					
Özel Hesap					
Diğer Bütçe Dışı Kaynak					
BÜTÇE DIŞI TOPLAM KAYNAK					
FAALİYET MALİYETİ TOPLAMI	**20.117.000**	**7.363.377**	**39.897.000**	**45.779.000**	**50.937.000**

Bu dokümanın basılı hali kontrolsüz doküman kabul edilmektedir. Lütfen web sitesinden en son versiyonuna ulaşınız.
KYS-PLN.023, R00, 07.11.2024
kvys.giresun.edu.tr/dg/1128

FAALİYET MALİYETLERİ TABLOSU					
İdare Adı	GİRESUN ÜNİVERSİTESİ				
Program Adı	YÜKSEKÖĞRETİM				
Alt Program Adı	YÜKSEKÖĞRETİMDE ÖĞRENCİ YAŞAMI				
Alt Program Hedefi	Yükseköğretim öğrencilerine sunulan beslenme ve barınma hizmetlerinin kalitesinin artırılması; öğrencilerin kişisel ve sosyal gelişimi desteklenerek yaşam kalitesinin yükseltilmesi				
Faaliyet Adı	Yükseköğretimde Sağlık Hizmetleri				
Açıklama	2547 sayılı Kanunun 47'nci maddesi uyarınca öğrencilerin sağlık ihtiyaçlarına ilişkin mal ve hizmet alımları bu faaliyet altında izlenecektir.				
EKONOMİK KOD	**2024 Bütçe**	**2024 Harcama (Haziran)**	**2025 Bütçe**	**2026 Tahmin**	**2027 Tahmin**
Personel Giderleri					
Sosyal Güvenlik Kurumuna Devlet Primi Giderleri					
Mal ve Hizmet Alım Giderleri	184.000		263.000	298.000	324.000
Faiz Giderleri					
Cari Transferler					
Sermaye Giderleri					
Sermaye Transferleri					
Borç Verme					
BÜTÇE İÇİ TOPLAM KAYNAK	**184.000**		**263.000**	**298.000**	**324.000**
Döner Sermaye					
Özel Hesap					
Diğer Bütçe Dışı Kaynak					
BÜTÇE DIŞI TOPLAM KAYNAK					
FAALİYET MALİYETİ TOPLAMI	**184.000**		**263.000**	**298.000**	**324.000**

Bu dokümanın basılı hali kontrolsüz doküman kabul edilmektedir. Lütfen web sitesinden en son versiyonuna ulaşınız.
KYS-PLN.023, R00, 07.11.2024
kvys.giresun.edu.tr/dg/1128

FAALİYET MALİYETLERİ TABLOSU					
İdare Adı	GİRESUN ÜNİVERSİTESİ				
Program Adı	YÖNETİM VE DESTEK PROGRAMI				
Alt Program Adı	TEFTİŞ, DENETİM VE DANIŞMANLIK HİZMETLERİ				
Alt Program Hedefi					
Faaliyet Adı	Hukuki Danışmanlık ve Muhakemat Hizmetleri				
Açıklama	Üniversitemizin taraf olduğu adli ve idari davalarda, iç ve dış tahkim yargılamasında, icra işlemlerinde ve yargıya intikal eden diğer her türlü hukuki uyuşmazlıklarda temsil edilmesi; idare hizmetlerine ilişkin mevzuat, sözleşme, şartname ve uyuşmazlıklar ile ilgili işlemlerin koordine edilmesi, izlenmesi ve denetlenmesi gibi iş, işlem ve süreçler bu faaliyet altında izlenecektir.				
EKONOMİK KOD	**2024 Bütçe**	**2024 Harcama (Haziran)**	**2025 Bütçe**	**2026 Tahmin**	**2027 Tahmin**
Personel Giderleri	3.925.000	1.810.938	5.449.000	6.331.000	7.139.000
Sosyal Güvenlik Kurumuna Devlet Primi Giderleri	382.000	199.520	525.000	610.000	687.000
Mal ve Hizmet Alım Giderleri	72.000	100.328	403.000	457.000	497.000
Faiz Giderleri					
Cari Transferler					
Sermaye Giderleri					
Sermaye Transferleri					
Borç Verme					
BÜTÇE İÇİ TOPLAM KAYNAK	**4.379.000**	**2.110.786**	**6.377.000**	**7.398.000**	**8.323.000**
Döner Sermaye					
Özel Hesap					
Diğer Bütçe Dışı Kaynak					
BÜTÇE DIŞI TOPLAM KAYNAK					
FAALİYET MALİYETİ TOPLAMI	**4.379.000**	**2.110.786**	**6.377.000**	**7.398.000**	**8.323.000**

Bu dokümanın basılı hali kontrolsüz doküman kabul edilmektedir. Lütfen web sitesinden en son versiyonuna ulaşınız.
KYS-PLN.023, R00, 07.11.2024
kvys.giresun.edu.tr/dg/1128

FAALİYET MALİYETLERİ TABLOSU					
İdare Adı	GİRESUN ÜNİVERSİTESİ				
Program Adı	YÖNETİM VE DESTEK PROGRAMI				
Alt Program Adı	TEFTİŞ, DENETİM VE DANIŞMANLIK HİZMETLERİ				
Alt Program Hedefi					
Faaliyet Adı	İç Denetim				
Açıklama	Üniversitemizde iç denetim faaliyetleri 5018 sayılı Kanun kapsamında, iç denetim faaliyetlerinin güçlendirilerek sürdürülmesi ve iç kontrol sisteminin etkinliğinin artırılması amacıyla bu faaliyet altında izlenecektir.				
EKONOMİK KOD	**2024 Bütçe**	**2024 Harcama (Haziran)**	**2025 Bütçe**	**2026 Tahmin**	**2027 Tahmin**
Personel Giderleri					
Sosyal Güvenlik Kurumuna Devlet PrimiGiderleri					
Mal ve Hizmet Alım Giderleri	11.000		16.000	18.000	20.000
Faiz Giderleri					
Cari Transferler					
Sermaye Giderleri					
Sermaye Transferleri					
Borç Verme					
BÜTÇE İÇİ TOPLAM KAYNAK	**11.000**		**16.000**	**18.000**	**20.000**
Döner Sermaye					
Özel Hesap					
Diğer Bütçe Dışı Kaynak					
BÜTÇE DIŞI TOPLAM KAYNAK					
FAALİYET MALİYETİ TOPLAMI	**11.000**		**16.000**	**18.000**	**20.000**

Bu dokümanın basılı hali kontrolsüz doküman kabul edilmektedir. Lütfen web sitesinden en son versiyonuna ulaşınız.
KYS-PLN.023, R00, 07.11.2024
kvys.giresun.edu.tr/dg/1128

FAALİYET MALİYETLERİ TABLOSU					
İdare Adı	GİRESUN ÜNİVERSİTESİ				
Program Adı	YÖNETİM VE DESTEK PROGRAMI				
Alt Program Adı	ÜST YÖNETİM, İDARİ VE MALİ HİZMETLER				
Alt Program Hedefi					
Faaliyet Adı	Bilgi Teknolojilerine Yönelik Faaliyetler				
Açıklama	Üniversitemiz bilgi işlem sistemlerinin işletilmesi, geliştirilmesi ve teknolojik kapasitenin artırılması bu faaliyet altında yürütülecek ve izlenecektir.				
EKONOMİK KOD	**2024 Bütçe**	**2024 Harcama (Haziran)**	**2025 Bütçe**	**2026 Tahmin**	**2027 Tahmin**
Personel Giderleri	6.074.000	3.579.007	8.431.000	9.796.000	11.045.000
Sosyal Güvenlik Kurumuna Devlet Primi Giderleri	408.000	417.152	561.000	652.000	735.000
Mal ve Hizmet Alım Giderleri	55.000	44.965	79.000	89.000	97.000
Faiz Giderleri					
Cari Transferler					
Sermaye Giderleri					
Sermaye Transferleri					
Borç Verme					
BÜTÇE İÇİ TOPLAM KAYNAK	**6.537.000**	**4.041.124**	**9.071.000**	**10.537.000**	**11.877.000**
Döner Sermaye					
Özel Hesap					
Diğer Bütçe Dışı Kaynak					
BÜTÇE DIŞI TOPLAM KAYNAK					
FAALİYET MALİYETİ TOPLAMI	**6.537.000**	**4.041.124**	**9.071.000**	**10.537.000**	**11.877.000**

Bu dokümanın basılı hali kontrolsüz doküman kabul edilmektedir. Lütfen web sitesinden en son versiyonuna ulaşınız.
KYS-PLN.023, R00, 07.11.2024
kvys.giresun.edu.tr/dg/1128

FAALİYET MALİYETLERİ TABLOSU					
İdare Adı	GİRESUN ÜNİVERSİTESİ				
Program Adı	YÖNETİM VE DESTEK PROGRAMI				
Alt Program Adı	ÜST YÖNETİM, İDARİ VE MALİ HİZMETLER				
Alt Program Hedefi					
Faaliyet Adı	Diğer Destek Hizmetleri				
Açıklama	Üniversitemizde, 5018 sayılı Kanun ve ilgili mevzuat kapsamında diğer destek hizmetleri, idari ve mali yapının güçlendirilmesi ile hizmet kalitesinin artırılması amacıyla bu faaliyet altında izlenecektir.				
EKONOMİK KOD	**2024 Bütçe**	**2024 Harcama (Haziran)**	**2025 Bütçe**	**2026 Tahmin**	**2027 Tahmin**
Personel Giderleri					
Sosyal Güvenlik Kurumuna Devlet Primi Giderleri					
Mal ve Hizmet Alım Giderleri	4.000		6.000	7.000	8.000
Faiz Giderleri					
Cari Transferler					
Sermaye Giderleri					
Sermaye Transferleri					
Borç Verme					
BÜTÇE İÇİ TOPLAM KAYNAK	**4.000**		**6.000**	**7.000**	8.000
Döner Sermaye					
Özel Hesap					
Diğer Bütçe Dışı Kaynak					
BÜTÇE DIŞI TOPLAM KAYNAK					
FAALİYET MALİYETİ TOPLAMI	**4.000**		**6.000**	**7.000**	**8.000**

Bu dokümanın basılı hali kontrolsüz doküman kabul edilmektedir. Lütfen web sitesinden en son versiyonuna ulaşınız.
KYS-PLN.023, R00, 07.11.2024
kvys.giresun.edu.tr/dg/1128

FAALİYET MALİYETLERİ TABLOSU					
İdare Adı	GİRESUN ÜNİVERSİTESİ				
Program Adı	YÖNETİM VE DESTEK PROGRAMI				
Alt Program Adı	ÜST YÖNETİM, İDARİ VE MALİ HİZMETLER				
Alt Program Hedefi					
Faaliyet Adı	Engellilerin Erişebilirliğinin Sağlanması				
Açıklama	5378 sayılı Engelliler Hakkında Kanun ile Üniversitemizin yerine getirmesi gereken sorumluluklar, Kamu Yatırım Programı kapsamında Engellilerin Erişilebilirliğinin Sağlaması alt projesinden yürütülmektedir. Alt proje Yönetim ve Destek Programı altında izlenecektir.				
EKONOMİK KOD	**2024 Bütçe**	**2024 Harcama (Haziran)**	**2025 Bütçe**	**2026 Tahmin**	**2027 Tahmin**
Personel Giderleri					
Sosyal Güvenlik Kurumuna Devlet Primi Giderleri					
Mal ve Hizmet Alım Giderleri					
Faiz Giderleri					
Cari Transferler					
Sermaye Giderleri	500.000	297.064	1.000.000	1.000.000	3.000.000
Sermaye Transferleri					
Borç Verme					
BÜTÇE İÇİ TOPLAM KAYNAK	**500.000**	**297.064**	**1.000.000**	**1.000.000**	**3.000.000**
Döner Sermaye					
Özel Hesap					
Diğer Bütçe Dışı Kaynak					
BÜTÇE DIŞI TOPLAM KAYNAK					
FAALİYET MALİYETİ TOPLAMI	**500.000**	**297.064**	**1.000.000**	**1.000.000**	**3.000.000**

Bu dokümanın basılı hali kontrolsüz doküman kabul edilmektedir. Lütfen web sitesinden en son versiyonuna ulaşınız.
KYS-PLN.023, R00, 07.11.2024
kvys.giresun.edu.tr/dg/1128

FAALİYET MALİYETLERİ TABLOSU	
İdare Adı	GİRESUN ÜNİVERSİTESİ
Program Adı	YÖNETİM VE DESTEK PROGRAMI
Alt Program Adı	ÜST YÖNETİM, İDARİ VE MALİ HİZMETLER
Alt Program Hedefi	
Faaliyet Adı	Genel Destek Hizmetleri
Açıklama	Üniversitemizde, tüm programlara hizmet eder nitelikte olan temizlik, güvenlik, aydınlatma, ısıtma, onarım, taşıma ve benzeri mal ve hizmetlerin temini; fiziki çalışma ortamlarının düzenlenmesi, genel evrak ve arşiv hizmetlerinin yürütülmesi gibi iş, işlem ve süreçlere yönelik giderler bu faaliyet altında izlenecektir.

EKONOMİK KOD	2024 Bütçe	2024 Harcama (Haziran)	2025 Bütçe	2026 Tahmin	2027 Tahmin
Personel Giderleri	34.924.000	14.000.959	48.356.000	56.171.000	63.324.000
Sosyal Güvenlik Kurumuna Devlet Primi Giderleri	3.808.000	1.634.124	5.232.000	6.079.000	6.855.000
Mal ve Hizmet Alım Giderleri	25.236.000	7.859.861	34.408.000	39.088.000	42.449.000
Faiz Giderleri					
Cari Transferler	4.424.000	1.420.480	5.612.000	6.389.000	6.897.000
Sermaye Giderleri					
Sermaye Transferleri					
Borç Verme					
BÜTÇE İÇİ TOPLAM KAYNAK	**68.392.000**	**24.915.423**	**93.608.000**	**107.727.000**	**119.525.000**
Döner Sermaye					
Özel Hesap					
Diğer Bütçe Dışı Kaynak					
BÜTÇE DIŞI TOPLAM KAYNAK					
FAALİYET MALİYETİ TOPLAMI	**68.392.000**	**24.915.423**	**93.608.000**	**107.727.000**	**119.525.000**

Bu dokümanın basılı hali kontrolsüz doküman kabul edilmektedir. Lütfen web sitesinden en son versiyonuna ulaşınız.
KYS-PLN.023, R00, 07.11.2024
kvys.giresun.edu.tr/dg/1128

FAALİYET MALİYETLERİ TABLOSU					
İdare Adı	GİRESUN ÜNİVERSİTESİ				
Program Adı	YÖNETİM VE DESTEK PROGRAMI				
Alt Program Adı	ÜST YÖNETİM, İDARİ VE MALİ HİZMETLER				
Alt Program Hedefi					
Faaliyet Adı	İnşaat ve Yapı İşlerinin Yürütülmesi				
Açıklama	Üniversitemize kayıtlı olan taşınmazlara ilişkin her türlü yapım, kiralama, satım, işletme, bakım onarım ve benzeri iş, işlem ve süreçlerin yürütülmesine yönelik giderler bu faaliyet altında izlenecektir.				
EKONOMİK KOD	**2024 Bütçe**	**2024 Harcama (Haziran)**	**2025 Bütçe**	**2026 Tahmin**	**2027 Tahmin**
Personel Giderleri	26.217.000	11.128.940	36.373.000	42.263.000	47.653.000
Sosyal Güvenlik Kurumuna Devlet Primi Giderleri	2.560.000	1.335.770	3.518.000	4.087.000	4.608.000
Mal ve Hizmet Alım Giderleri	648.000	400.972	926.000	1.050.000	1.142.000
Faiz Giderleri					
Cari Transferler					
Sermaye Giderleri	15.000.000		20.000.000	23.804.000	27.140.000
Sermaye Transferleri					
Borç Verme					
BÜTÇE İÇİ TOPLAM KAYNAK	**44.425.000**	**12.865.682**	**60.817.000**	**71.204.000**	**80.543.000**
Döner Sermaye					
Özel Hesap					
Diğer Bütçe Dışı Kaynak					
BÜTÇE DIŞI TOPLAM KAYNAK					
FAALİYET MALİYETİ TOPLAMI	**44.425.000**	**12.865.682**	**60.817.000**	**71.204.000**	**80.543.000**

Bu dokümanın basılı hali kontrolsüz doküman kabul edilmektedir. Lütfen web sitesinden en son versiyonuna ulaşınız.
KYS-PLN.023, R00, 07.11.2024
kvys.giresun.edu.tr/dg/1128

FAALİYET MALİYETLERİ TABLOSU	
İdare Adı	GİRESUN ÜNİVERSİTESİ
Program Adı	YÖNETİM VE DESTEK PROGRAMI
Alt Program Adı	ÜST YÖNETİM, İDARİ VE MALİ HİZMETLER
Alt Program Hedefi	
Faaliyet Adı	İnsan Kaynakları Yönetimine İlişkin Faaliyetler
Açıklama	Üniversitemizde personel atama, nakil, terfi, emeklilik ve benzeri özlük işlemlerinin yürütülmesi; insan kaynağı kapasitesinin artırılmasına yönelik eğitimlerin planlanması ve düzenlenmesi gibi iş, işlem ve süreçlere yönelik giderleri bu faaliyet altında izlenecektir.

EKONOMİK KOD	2024 Bütçe	2024 Harcama (Haziran)	2025 Bütçe	2026 Tahmin	2027 Tahmin
Personel Giderleri	9.533.000	5.255.788	13.198.000	15.334.000	17.290.000
Sosyal Güvenlik Kurumuna Devlet Primi Giderleri	902.000	629.929	1.240.000	1.440.000	1.624.000
Mal ve Hizmet Alım Giderleri	263.000	73.099	426.000	484.000	526.000
Faiz Giderleri					
Cari Transferler	32.084.000	19.544.940	45.869.000	52.020.000	56.465.000
Sermaye Giderleri					
Sermaye Transferleri					
Borç Verme					
BÜTÇE İÇİ TOPLAM KAYNAK	**42.782.000**	**25.503.756**	**60.733.000**	**69.278.000**	**75.905.000**
Döner Sermaye					
Özel Hesap					
Diğer Bütçe Dışı Kaynak					
BÜTÇE DIŞI TOPLAM KAYNAK					
FAALİYET MALİYETİ TOPLAMI	**42.782.000**	**25.503.756**	**60.733.000**	**69.278.000**	**75.905.000**

Bu dokümanın basılı hali kontrolsüz doküman kabul edilmektedir. Lütfen web sitesinden en son versiyonuna ulaşınız.
KYS-PLN.023, R00, 07.11.2024
kvys.giresun.edu.tr/dg/1128

FAALİYET MALİYETLERİ TABLOSU					
İdare Adı	GİRESUN ÜNİVERSİTESİ				
Program Adı	YÖNETİM VE DESTEK PROGRAMI				
Alt Program Adı	ÜST YÖNETİM, İDARİ VE MALİ HİZMETLER				
Alt Program Hedefi					
Faaliyet Adı	Özel Kalem Hizmetleri				
Açıklama	Üst yönetimin çalışma programının düzenlenmesi ile resmi ve özel yazışmalar, protokol, tören, ziyaret, davet, karşılama, ağırlama gibi hizmetlerin yürütülmesi amacıyla gerçekleştirilen iş, işlem ve süreçlere yönelik giderler bu faaliyet altında izlenecektir.				
EKONOMİK KOD	**2024 Bütçe**	**2024 Harcama (Haziran)**	**2025 Bütçe**	**2026 Tahmin**	**2027 Tahmin**
Personel Giderleri	7.655.000	9.219.593	10.658.000	12.384.000	13.961.000
Sosyal Güvenlik Kurumuna Devlet Primi Giderleri	582.000	754.600	799.000	929.000	1.048.000
Mal ve Hizmet Alım Giderleri	342.000	74.957	489.000	554.000	601.000
Faiz Giderleri					
Cari Transferler					
Sermaye Giderleri					
Sermaye Transferleri					
Borç Verme					
BÜTÇE İÇİ TOPLAM KAYNAK	**8.579.000**	**10.049.150**	**11.946.000**	**13.867.000**	**15.610.000**
Döner Sermaye					
Özel Hesap					
Diğer Bütçe Dışı Kaynak					
BÜTÇE DIŞI TOPLAM KAYNAK					
FAALİYET MALİYETİ TOPLAMI	**8.579.000**	**10.049.150**	**11.946.000**	**13.867.000**	**15.610.000**

Bu dokümanın basılı hali kontrolsüz doküman kabul edilmektedir. Lütfen web sitesinden en son versiyonuna ulaşınız.
KYS-PLN.023, R00, 07.11.2024
kvys.giresun.edu.tr/dg/1128

FAALİYET MALİYETLERİ TABLOSU					
İdare Adı	GİRESUN ÜNİVERSİTESİ				
Program Adı	YÖNETİM VE DESTEK PROGRAMI				
Alt Program Adı	ÜST YÖNETİM, İDARİ VE MALİ HİZMETLER				
Alt Program Hedefi					
Faaliyet Adı	Strateji Geliştirme ve Mali Hizmetler				
Açıklama	5018 sayılı Kanunun 60'ıncı maddesi ile Strateji Geliştirme Birimlerinin Çalışma Usul ve Esasları Hakkında Yönetmelik hükümlerine dayanılarak, Strateji Geliştirme Birimlerince yürütüleceği ifade edilen mali yönetim ve kontrole ilişkin iş, işlem ve süreçlere yönelik giderler bu faaliyet altında izlenecektir.				
EKONOMİK KOD	**2024 Bütçe**	**2024 Harcama (Haziran)**	**2025 Bütçe**	**2026 Tahmin**	**2027 Tahmin**
Personel Giderleri	11.158.000	3.903.819	15.484.000	17.991.000	20.284.000
Sosyal Güvenlik Kurumuna Devlet Primi Giderleri	1.038.000	503.990	1.426.000	1.657.000	1.868.000
Mal ve Hizmet Alım Giderleri	140.000	7.816	200.000	228.000	249.000
Faiz Giderleri					
Cari Transferler					
Sermaye Giderleri					
Sermaye Transferleri					
Borç Verme					
BÜTÇE İÇİ TOPLAM KAYNAK	**12.336.000**	**4.415.625**	**17.110.000**	**19.876.000**	**22.401.000**
Döner Sermaye					
Özel Hesap					
Diğer Bütçe Dışı Kaynak					
BÜTÇE DIŞI TOPLAM KAYNAK					
FAALİYET MALİYETİ TOPLAMI	**12.336.000**	**4.415.625**	**17.110.000**	**19.876.000**	**22.401.000**

Bu dokümanın basılı hali kontrolsüz doküman kabul edilmektedir. Lütfen web sitesinden en son versiyonuna ulaşınız.
KYS-PLN.023, R00, 07.11.2024
kvys.giresun.edu.tr/dg/1128

FAALİYET MALİYETLERİ TABLOSU					
İdare Adı	GİRESUN ÜNİVERSİTESİ				
Program Adı	YÖNETİM VE DESTEK PROGRAMI				
Alt Program Adı	ÜST YÖNETİM, İDARİ VE MALİ HİZMETLER				
Alt Program Hedefi					
Faaliyet Adı	Taşınmaz Mal Gelirleriyle Yürütülecek Hizmetler				
Açıklama	2547 sayılı Kanunun ek 25'inci maddesine göre Üniversitemiz taşınmaz mallarından elde edilen kira, satış ve işletme gelirleri ile yürütülecek hizmetler bu faaliyet altında izlenecektir.				
EKONOMİK KOD	**2024 Bütçe**	**2024 Harcama (Haziran)**	**2025 Bütçe**	**2026 Tahmin**	**2027 Tahmin**
Personel Giderleri					
Sosyal Güvenlik Kurumuna Devlet Primi Giderleri					
Mal ve Hizmet Alım Giderleri	235.000	115.200	2.008.000	2.212.000	2.382.000
Faiz Giderleri					
Cari Transferler					
Sermaye Giderleri					
Sermaye Transferleri					
Borç Verme					
BÜTÇE İÇİ TOPLAM KAYNAK	**235.000**	**115.200**	**2.008.000**	**2.212.000**	**2.382.000**
Döner Sermaye					
Özel Hesap					
Diğer Bütçe Dışı Kaynak					
BÜTÇE DIŞI TOPLAM KAYNAK					
FAALİYET MALİYETİ TOPLAMI	**235.000**	**115.200**	**2.008.000**	**2.212.000**	**2.382.000**

Bu dokümanın basılı hali kontrolsüz doküman kabul edilmektedir. Lütfen web sitesinden en son versiyonuna ulaşınız.
KYS-PLN.023, R00, 07.11.2024
kvys.giresun.edu.tr/dg/1128

FAALİYET MALİYETLERİ TABLOSU	
İdare Adı	GİRESUN ÜNİVERSİTESİ
Program Adı	YÖNETİM VE DESTEK PROGRAMI
Alt Program Adı	ÜST YÖNETİM, İDARİ VE MALİ HİZMETLER
Alt Program Hedefi	
Faaliyet Adı	Yükseköğretimde Öğrencilere Yönelik İdari Hizmetler
Açıklama	Üniversitemizde, 5018 sayılı Kanun ve ilgili mevzuat kapsamında öğrencilere yönelik idari hizmetlere yönelik faaliyetler idari yapının güçlendirilmesi, hizmet kalitesinin artırılması amacıyla bu faaliyet altında izlenecektir.

EKONOMİK KOD	2024 Bütçe	2024 Harcama (Haziran)	2025 Bütçe	2026 Tahmin	2027 Tahmin
Personel Giderleri	19.427.000	7.392.475	26.955.000	31.318.000	35.312.000
Sosyal Güvenlik Kurumuna Devlet Primi Giderleri	1.885.000	1.237.272	2.590.000	3.009.000	3.393.000
Mal ve Hizmet Alım Giderleri	150.000	32.729	215.000	244.000	265.000
Faiz Giderleri					
Cari Transferler					
Sermaye Giderleri					
Sermaye Transferleri					
Borç Verme					
BÜTÇE İÇİ TOPLAM KAYNAK	**21.462.000**	**8.662.475**	**29.760.000**	**34.571.000**	**38.970.000**
Döner Sermaye					
Özel Hesap					
Diğer Bütçe Dışı Kaynak					
BÜTÇE DIŞI TOPLAM KAYNAK					
FAALİYET MALİYETİ TOPLAMI	**21.462.000**	**8.662.475**	**29.760.000**	**34.571.000**	**38.970.000**

Bu dokümanın basılı hali kontrolsüz doküman kabul edilmektedir. Lütfen web sitesinden en son versiyonuna ulaşınız.
KYS-PLN.023, R00, 07.11.2024
kvys.giresun.edu.tr/dg/1128

D. İdarenin Toplam Kaynak İhtiyacı

FAALİYETLER DÜZEYİNDE GİRESUN ÜNİVERSİTESİ PERFORMANS PROGRAMI MALİYETİ									
PROGRAM SINIFLANDIRMASI	2025			2026			2027		
	BÜTÇE İÇİ	BÜTÇE DIŞI	TOPLAM	BÜTÇE İÇİ	BÜTÇE DIŞI	TOPLAM	BÜTÇE İÇİ	BÜTÇE DIŞI	TOPLAM
ARAŞTIRMA, GELİŞTİRME VE YENİLİK	**9.088.000**	**7.895.000**	**16.983.000**	**10.586.000**	**9.254.500**	**19.840.500**	**11.818.000**	**10.779.950**	**22.597.950**
ARAŞTIRMA ALTYAPILARI	5.000.000	0	5.000.000	5.951.000	0	5.951.000	6.785.000	0	6.785.000
Yükseköğretim Kurumları Araştırma Altyapısı Kurulması ve Geliştirilmesi	5.000.000	0	5.000.000	5.951.000	0	5.951.000	6.785.000	0	6.785.000
YÜKSEKÖĞRETİMDE BİLİMSEL ARAŞTIRMA VE GELİŞTİRME	4.088.000	7.895.000	11.983.000	4.635.000	9.254.500	13.889.500	5.033.000	10.779.950	15.812.950
Yükseköğretim Kurumları Temel Araştırma Hizmetleri	0	6.595.000	6.595.000	0	7.254.500	7.254.500	0	7.979.950	7.979.950
Yükseköğretim Kurumlarının Bilimsel Araştırma Projeleri	4.088.000	1.300.000	5.388.000	4.635.000	2.000.000	6.635.000	5.033.000	2.800.000	7.833.000
HAYAT BOYU ÖĞRENME	**0**	**1.715.000**	**1.715.000**	**0**	**1.866.500**	**1.866.500**	**0**	**2.075.150**	**2.075.150**
YÜKSEKÖĞRETİM KURUMLARI SÜREKLİ EĞİTİM FAALİYETLERİ	0	1.715.000	1.715.000	0	1.866.500	1.866.500	0	2.075.150	2.075.150
Toplum Hizmetine Sunulan Eğitim Programları, Kurs ve Seminerler	0	1.715.000	1.715.000	0	1.866.500	1.866.500	0	2.075.150	2.075.150
TEDAVİ EDİCİ SAĞLIK	**83.604.000**	**0**	**83.604.000**	**97.313.000**	**0**	**97.313.000**	**109.413.000**	**0**	**109.413.000**
TEDAVİ HİZMETLERİ	83.604.000	0	83.604.000	97.313.000	0	97.313.000	109.413.000	0	109.413.000
Ağız ve Diş Sağlığı Hizmetleri	16.424.000	0	16.424.000	19.468.000	0	19.468.000	22.108.000	0	22.108.000
Diş Hekimliği Hastanesi Tarafından Yapılacak Taban Ödeme	7.772.000	0	7.772.000	8.848.000	0	8.848.000	9.551.000	0	9.551.000
Üniversite Genel Hastane Hizmetleri	59.408.000	0	59.408.000	68.997.000	0	68.997.000	77.754.000	0	77.754.000
YÜKSEKÖĞRETİM	**2.247.964.000**	**31.185.000**	**2.279.149.000**	**2.616.332.000**	**34.319.500**	**2.650.651.500**	**2.944.784.000**	**37.764.450**	**2.982.548.450**
ÖN LİSANS EĞİTİMİ, LİSANS EĞİTİMİ VE LİSANSÜSTÜ EĞİTİM	2.163.400.000	31.185.000	2.194.585.000	2.519.898.000	34.319.500	2.554.217.500	2.838.861.000	37.764.450	2.876.625.450

Bu dokümanın basılı hali kontrolsüz doküman kabul edilmektedir. Lütfen web sitesinden en son versiyonuna ulaşınız.

Doktora ve Tıpta Uzmanlık Eğitimi	28.145.000	0	28.145.000	32.693.000	0	32.693.000	36.855.000	0	36.855.000
Yükseköğretim Kurumları Bilgi ve Kültürel Kaynaklar ile Sportif Altyapının Geliştirilmesi Hizmetleri	10.862.000	0	10.862.000	12.612.000	0	12.612.000	14.209.000	0	14.209.000
Yükseköğretim Kurumları Birinci Öğretim	2.116.480.000	31.045.000	2.147.525.000	2.465.617.000	34.149.500	2.499.766.500	2.778.048.000	37.564.450	2.815.612.450
Yükseköğretim Kurumları İkinci Öğretim	7.720.000	0	7.720.000	8.753.000	0	8.753.000	9.500.000	0	9.500.000
Yükseköğretim Kurumları Tezsiz Yüksek Lisans	193.000	0	193.000	223.000	0	223.000	249.000	0	249.000
Yükseköğretim Kurumları Uluslararası Ortak Eğitim ve Öğretim Programı	0	140.000	140.000	0	170.000	170.000	0	200.000	200.000
YÜKSEKÖĞRETİMDE ÖĞRENCİ YAŞAMI	84.564.000	0	84.564.000	96.434.000	0	96.434.000	105.923.000	0	105.923.000
Yükseköğretimde Beslenme Hizmetleri	41.597.000	0	41.597.000	47.175.000	0	47.175.000	51.207.000	0	51.207.000
Yükseköğretimde Kültür ve Spor Hizmetleri	2.807.000	0	2.807.000	3.182.000	0	3.182.000	3.455.000	0	3.455.000
Yükseköğretimde Öğrenci Yaşamına İlişkin Diğer Hizmetler	39.897.000	0	39.897.000	45.779.000	0	45.779.000	50.937.000	0	50.937.000
Yükseköğretimde Sağlık Hizmetleri	263.000	0	263.000	298.000	0	298.000	324.000	0	324.000
YÖNETİM VE DESTEK PROGRAMI	**292.452.000**	**0**	**292.452.000**	**337.695.000**	**0**	**337.695.000**	**378.564.000**	**0**	**378.564.000**
TEFTİŞ, DENETİM VE DANIŞMANLIK HİZMETLERİ	6.393.000	0	6.393.000	7.416.000	0	7.416.000	8.343.000	0	8.343.000
Hukuki Danışmanlık ve Muhakemat Hizmetleri	6.377.000	0	6.377.000	7.398.000	0	7.398.000	8.323.000	0	8.323.000
İç Denetim	16.000	0	16.000	18.000	0	18.000	20.000	0	20.000
ÜST YÖNETİM, İDARİ VE MALİ HİZMETLER	286.059.000	0	286.059.000	330.279.000	0	330.279.000	370.221.000	0	370.221.000
Bilgi Teknolojilerine Yönelik Faaliyetler	9.071.000	0	9.071.000	10.537.000	0	10.537.000	11.877.000	0	11.877.000
Diğer Destek Hizmetleri	6.000	0	6.000	7.000	0	7.000	8.000	0	8.000
Engellilerin Erişilebilirliğinin Sağlanması	1.000.000	0	1.000.000	1.000.000	0	1.000.000	3.000.000	0	3.000.000

Bu dokümanın basılı hali kontrolsüz doküman kabul edilmektedir. Lütfen web sitesinden en son versiyonuna ulaşınız.

Genel Destek Hizmetleri	93.608.000	0	93.608.000	107.727.000	0	107.727.000	119.525.000	0	119.525.000
İnşaat ve Yapı İşlerinin Yürütülmesi	60.817.000	0	60.817.000	71.204.000	0	71.204.000	80.543.000	0	80.543.000
İnsan Kaynakları Yönetimine İlişkin Faaliyetler	60.733.000	0	60.733.000	69.278.000	0	69.278.000	75.905.000	0	75.905.000
Özel Kalem Hizmetleri	11.946.000	0	11.946.000	13.867.000	0	13.867.000	15.610.000	0	15.610.000
Strateji Geliştirme ve Mali Hizmetler	17.110.000	0	17.110.000	19.876.000	0	19.876.000	22.401.000	0	22.401.000
Taşınmaz Mal Gelirleriyle Yürütülecek Hizmetler	2.008.000	0	2.008.000	2.212.000	0	2.212.000	2.382.000	0	2.382.000
Yükseköğretimde Öğrencilere Yönelik İdari Hizmetler	29.760.000	0	29.760.000	34.571.000	0	34.571.000	38.970.000	0	38.970.000
GENEL TOPLAM	**2.633.108.000**	**40.795.000**	**2.673.903.000**	**3.061.926.000**	**45.440.500**	**3.107.366.500**	**3.444.579.000**	**50.619.550**	**3.495.198.550**

Bu dokümanın basılı hali kontrolsüz doküman kabul edilmektedir. Lütfen web sitesinden en son versiyonuna ulaşınız.

EKONOMİK SINIFLANDIRMA DÜZEYİNDE GİRESUN ÜNİVERSİTESİ PERFORMANS PROGRAMI MALİYETİ

EKONOMİK KOD	2025				2026				2027			
	HİZMET PROGRAMLARI TOPLAM	YÖNETİM VE DESTEK PROGRAMI	PROGRAM DIŞI GİDERLER	TOPLAM	HİZMET PROGRAMLARI TOPLAM	YÖNETİM VE DESTEK PROGRAMI	PROGRAM DIŞI GİDERLER	TOPLAM	HİZMET PROGRAMLARI TOPLAM	YÖNETİM VE DESTEK PROGRAMI	PROGRAM DIŞI GİDERLER	TOPLAM
Personel Giderleri	1.673.335.000	164.904.000		1.838.239.000	1.943.766.000	191.588.000		2.135.354.000	2.190.309.000	216.008.000		2.406.317.000
Sosyal Güvenlik Kurumuna Devlet Primi Giderleri	208.366.000	15.891.000		224.257.000	242.122.000	18.463.000		260.585.000	272.839.000	20.818.000		293.657.000
Mal ve Hizmet Alım Giderleri	135.759.000	39.176.000		174.935.000	153.964.000	44.431.000		198.395.000	167.113.000	48.236.000		215.349.000
Faiz Giderleri				0				0				0
Cari Transferler	9.196.000	51.481.000		60.677.000	10.463.000	58.409.000		68.872.000	11.304.000	63.362.000		74.666.000
Sermaye Giderleri	314.000.000	21.000.000		335.000.000	373.916.000	24.804.000		398.720.000	424.450.000	30.140.000		454.590.000
Sermaye Transferleri				0				0				0
Borç Verme				0				0				0
Yedek Ödenekler				0				0				0
BÜTÇE İÇİ TOPLAM KAYNAK	**2.340.656.000**	**292.452.000**	**0**	**2.633.108.000**	**2.724.231.000**	**337.695.000**	**0**	**3.061.926.000**	**3.066.015.000**	**378.564.000**	**0**	**3.444.579.000**
Döner Sermaye	39.355.000			39.355.000	43.270.500			43.270.500	47.619.550			47.619.550
Özel Hesap	1.140.000			1.140.000	1.670.000			1.670.000	2.200.000			2.200.000
Diğer Bütçe Dışı Kaynak	300.000			300.000	500.000			500.000	800.000			800.000
BÜTÇE DIŞI TOPLAM KAYNAK	**40.795.000**	**0**	**0**	**40.795.000**	**45.440.500**	**0**	**0**	**45.440.500**	**50.619.550**	**0**	**0**	**50.619.550**
GENEL TOPLAM	**2.381.451.000**	**292.452.000**	**0**	**2.673.903.000**	**2.769.671.500**	**337.695.000**	**0**	**3.107.366.500**	**3.116.634.550**	**378.564.000**	**0**	**3.495.198.550**

Bu dokümanın basılı hali kontrolsüz doküman kabul edilmektedir. Lütfen web sitesinden en son versiyonuna ulaşınız.

E-DİĞER HUSUSLAR

Üniversitemize bağlı Döner Sermaye İşletme Müdürlüğü bulunmaktadır. 2024 yılı Eylül ayı itibarıyla geliri 8.703.240,41 gideri ise 13.020.912,40 TL'dir. Döner Sermaye İşletmesinin 2022, 2023 ve 2024 (Eylül ayı itibarıyla) yılları birimler itibarıyla gelir ve gider gerçekleşmeleri aşağıda yer almaktadır. 2024 yılı için öngörülen gerçekleşme değerleri bütçe dışı maliyetler ile ilgili tablolarda gösterilmiştir.

Tablo 30: Döner Sermaye Gelir ve Gider Tablosu

BİRİM ADI	2022 YILI		2023 YILI		2024 YILI (Eylül Ayı İtibarıyla)	
	GELİR (TL)	GİDER (TL)	GELİR (TL)	GİDER (TL)	GELİR (TL)	GİDER (TL)
Sürekli Eğitim Uygulama ve Arş. Merkezi (GÜSEM)	61.500,00	60.080,36	-	23.844,60	46.658,57	45.671,88
Giresun MYO	297.935,75	228.330,01	43.654,81	44.008,23	987.719,40	736.993,80
İktisadi ve İdari Bilimler Fakültesi	23.297,56	19.253,41	1.342,85	228,30	00,00	00,00
Fen-Edebiyat Fakültesi	349,89	55,99	237,43	37,98	00,00	00,00
Merkezi Araştırma Lab. Uyg. Ve Arş. Merkezi (GRÜMLAB)	296.420,35	251.461,44	244.897,70	240.428,53	250.852,00	286.536,85
Türkçe ve YabancıDil Uyg. Ve Arş. Merkezi (TÖMER)	1.397.381,79	783.351,00	1.701.837,51	878.996,10	55.089,21	539.036,77
Eğitim Fakültesi	713.425,00	876.106,51	2.598.265,14	1.918.559,77	689.385,00	1.426.369,49
Görele Güzel Sanatlar Fakültesi	0,00	0,00	600,00	13.087,28	00,00	00,00
İletişim Fakültesi	0,00	0,00	-	-	00,00	00,00
Mühendislik Fakültesi	168.750,00	253.117,61	26.550,00	19.125,00	00,00	00,00
Spor Bilimleri Fakültesi	49.224,63	29.691,15	115.750,10	61.526,07	165.481,67	104.258,39
Psikolojik Danışmanlık Ve Rehberlik Uygulama Ve Araştırma Merkezi	-	-	-	-	00,00	00,00
Teknoloji Transfer Ofisi	-	-	-	-	0,00	0,00
Ağız Ve Diş Sağlığı Uygulama Ve Araştırma Merkezi	-	-	743.679,83	2.758.361,00	6.120.707,26	9.280.223,43
Döner Sermaye İşletme Müdürlüğü D.S.İ.	180.824,26	127.725,07	499.932,42	343.376,50	387.347,30	601.821,79
TOPLAM	**3.189.109,23**	**2.629.172,55**	**5.976.747,79**	**6.301.579,36**	**8.703.240,41**	**13.020.912,40**

Bu dokümanın basılı hali kontrolsüz doküman kabul edilmektedir. Lütfen web sitesinden en son versiyonuna ulaşınız.
KYS-PLN.023, R00, 07.11.2024
kvys.giresun.edu.tr/dg/1128

Teknoloji Transfer Ofisi ile TEKNOPARK'ın kurulumu tamamlanmıştır. TEKNOPARK hizmet binası Bulancak Organize Sanayi Bölgesinde konuşlanmış olup söz konusu bina 24.08.2023 tarihinde faaliyetine başlamıştır.

Araştırma, Geliştirme ve Yenilik Programı, Yükseköğretim Kurumlarının Bilimsel Araştırma Projeleri faaliyeti kapsamında Bilimsel Araştırma Projeleri Koordinasyon Birimine (BAP) tahsis edilen ödeneklerle 10 TÜBİTAK projesi, 1 TÜSEB projesi ve 160 BAP projesi olmak üzere toplam 171 proje yürütülmektedir.

2024 yılında yatırım projelerimiz Yükseköğretim Programı ile Yönetim ve Destek Programı altında yürütülecektir. Yatırım projeleri kapsamında 2024 yılı için öngörülen ödenek toplamı 223.059.400 TL'dir.

Bu dokümanın basılı hali kontrolsüz doküman kabul edilmektedir. Lütfen web sitesinden en son versiyonuna ulaşınız.
KYS-PLN.023, R00, 07.11.2024
kvys.giresun.edu.tr/dg/1128

III. EKLER

FAALİYETLERDEN SORUMLU HARCAMA BİRİMLERİ			
İdare Adı	GİRESUN ÜNİVERSİTESİ		
Yıl	2025 (Cumhurbaşkanı Teklifi)		
PROGRAM	**ALT PROGRAM**	**FAALİYET**	**SORUMLU HARCAMA BİRİMİ**
ARAŞTIRMA, GELİŞTİRME VE YENİLİK	ARAŞTIRMA ALTYAPILARI	Yükseköğretim Kurumları Araştırma Altyapısı Kurulması ve Geliştirilmesi	Özel Kalem (Rektörlük)
	YÜKSEKÖĞRETİMDE BİLİMSEL ARAŞTIRMA VE GELİŞTİRME	Yükseköğretim Kurumlarının Bilimsel Araştırma Projeleri	Özel Kalem (Rektörlük), Merkezi Araştırma Laboratuvarı Uygulama ve Araştırma Merkezi
TEDAVİ EDİCİ SAĞLIK	TEDAVİ HİZMETLERİ	Ağız ve Diş Sağlığı Hizmetleri	Diş Hekimliği Fakültesi
		Diş Hekimliği Hastanesi Tarafından Yapılacak Taban Ödeme	Diş Hekimliği Fakültesi
		Üniversite Genel Hastane Hizmetleri	Uygulama ve Araştırma Merkezi
YÜKSEKÖĞRETİM	ÖN LİSANS EĞİTİMİ, LİSANS EĞİTİMİ VE LİSANSÜSTÜ EĞİTİM	Doktora ve Tıpta Uzmanlık Eğitimi	Sağlık Bilimleri Enstitüsü, Fen Bilimleri Enstitüsü, Sosyal Bilimler Enstitüsü
		Yükseköğretim Kurumları Bilgi ve Kültürel Kaynaklar ile Sportif Altyapının Geliştirilmesi Hizmetleri	Kütüphane ve Dokümantasyon Daire Başkanlığı

Bu dokümanın basılı hali kontrolsüz doküman kabul edilmektedir. Lütfen web sitesinden en son versiyonuna ulaşınız.

		Yükseköğretim Kurumları Birinci Öğretim	İdari ve Mali İşler Daire Başkanlığı, Kütüphane ve Dokümantasyon Daire Başkanlığı, Bilgi İşlem Daire Başkanlığı, Yapı İşleri ve Teknik Daire Başkanlığı, Strateji Geliştirme Daire Başkanlığı, Tıp Fakültesi, Diş Hekimliği Fakültesi, Sağlık Bilimleri Fakültesi, Sağlık Hizmetleri Meslek Yüksekokulu, Fen-Edebiyat Fakültesi, Mühendislik Fakültesi, Denizcilik Fakültesi, Sivil Havacılık Yüksekokulu, Eğitim Fakültesi, İktisadi ve İdari Bilimler Fakültesi, Görele Güzel Sanatlar Fakültesi, İletişim Fakültesi, Turizm Fakültesi, Spor Bilimleri Fakültesi, Devlet Konservatuvarı, Yabancı Diller Yüksekokulu, Şebinkarahisar Uygulamalı Bilimler Yüksekokulu, Bulancak Uygulamalı Bilimler Yüksekokulu, Görele Uygulamalı Bilimler Yüksekokulu, Tirebolu Mehmet Bayrak Meslek Yüksekokulu, Alucra Turan Bulutçu Meslek Yüksekokulu, Eynesil Kamil Nalbant Meslek Yüksekokulu, Espiye Meslek Yüksekokulu, Keşap Meslek Yüksekokulu, Dereli Meslek Yüksekokulu, Piraziz Meslek Yüksekokulu, Türk Dili Bölümü, Atatürk İlkeleri Ve İnkılap Tarihi Bölümü, Beden Eğitimi Bölümü, Giresun Meslek Yüksekokulu, Şebinkarahisar Meslek Yüksekokulu, Şebinkarahisar Sağlık Hizmetleri Meslek Yüksekokulu, Bulancak Meslek Yüksekokulu, İlahiyat Fakültesi

Bu dokümanın basılı hali kontrolsüz doküman kabul edilmektedir. Lütfen web sitesinden en son versiyonuna ulaşınız.

		Yükseköğretim Kurumları İkinci Öğretim	İdari ve Mali İşler Daire Başkanlığı, Strateji Geliştirme Daire Başkanlığı, Sağlık Hizmetleri Meslek Yüksekokulu, Fen-Edebiyat Fakültesi, Eğitim Fakültesi, İktisadi ve İdari Bilimler Fakültesi, Spor Bilimleri Fakültesi, Yabancı Diller Yüksekokulu, Eynesil Kamil Nalbant Meslek Yüksekokulu, Espiye Meslek Yüksekokulu, Keşap Meslek Yüksekokulu, Giresun Meslek Yüksekokulu, Şebinkarahisar Sağlık Hizmetleri Meslek Yüksekokulu, İlahiyat Fakültesi
		Yükseköğretim Kurumları Tezsiz Yüksek Lisans	Sosyal Bilimler Enstitüsü
	YÜKSEKÖĞRETİMDE ÖĞRENCİ YAŞAMI	Yükseköğretimde Beslenme Hizmetleri	Sağlık, Kültür ve Spor Daire Başkanlığı
		Yükseköğretimde Kültür ve Spor Hizmetleri	Sağlık, Kültür ve Spor Daire Başkanlığı

Bu dokümanın basılı hali kontrolsüz doküman kabul edilmektedir. Lütfen web sitesinden en son versiyonuna ulaşınız.

		Yükseköğretimde Öğrenci Yaşamına İlişkin Diğer Hizmetler	İdari ve Mali İşler Daire Başkanlığı, Sağlık, Kültür ve Spor Daire Başkanlığı, Öğrenci İşleri Daire Başkanlığı
		Yükseköğretimde Sağlık Hizmetleri	Sağlık, Kültür ve Spor Daire Başkanlığı
YÖNETİM VE DESTEK PROGRAMI	TEFTİŞ, DENETİM VE DANIŞMANLIK HİZMETLERİ	Hukuki Danışmanlık ve Muhakemat Hizmetleri	Hukuk Müşavirliği
		İç Denetim	Özel Kalem (Rektörlük)
	ÜST YÖNETİM, İDARİ VE MALİ HİZMETLER	Bilgi Teknolojilerine Yönelik Faaliyetler	Bilgi İşlem Daire Başkanlığı
		Diğer Destek Hizmetleri	Hukuk Müşavirliği
		Engellilerin Erişilebilirliğinin Sağlanması	Yapı İşleri Ve Teknik Daire Başkanlığı
		Genel Destek Hizmetleri	Özel Kalem (Genel Sekreterlik), İdari ve Mali İşler Daire Başkanlığı
		İnsan Kaynakları Yönetimine İlişkin Faaliyetler	Personel Daire Başkanlığı
		İnşaat ve Yapı İşlerinin Yürütülmesi	Yapı İşleri Ve Teknik Daire Başkanlığı
		Özel Kalem Hizmetleri	Özel Kalem (Rektörlük)
		Strateji Geliştirme ve Mali Hizmetler	Strateji Geliştirme Daire Başkanlığı
		Taşınmaz Mal Gelirleriyle Yürütülecek Hizmetler	Yapı İşleri Ve Teknik Daire Başkanlığı
		Yükseköğretimde Öğrencilere Yönelik İdari Hizmetler	Sağlık, Kültür ve Spor Daire Başkanlığı, Öğrenci İşleri Daire Başkanlığı

Bu dokümanın basılı hali kontrolsüz doküman kabul edilmektedir. Lütfen web sitesinden en son versiyonuna ulaşınız.

PERFORMANS GÖSTERGELERİNİN İZLENMESİNDEN SORUMLU BİRİMLER			
İdare Adı:	**GİRESUN ÜNİVERSİTESİ**		
PROGRAM	**ALT PROGRAM**	**PERFORMANS GÖSTERGELERİ**	**SORUMLU BİRİM**
ARAŞTIRMA, GELİŞTİRME VE YENİLİK	ARAŞTIRMA ALTYAPILARI	Araştırma altyapısı projesi tamamlanma oranı	Özel Kalem (Rektörlük)
	YÜKSEKÖĞRETİMDE BİLİMSEL ARAŞTIRMA VE GELİŞTİRME	Ar-ge'ye harcanan bütçenin toplam bütçeye oranı	Strateji Geliştirme Daire Başkanlığı
		Ar-ge sonucu ortaya çıkan ürünlere ilişkin alınan patent sayısı	Özel Kalem (Rektörlük)
		Ar-ge sonucu ticarileştirilen ürün sayısı	Özel Kalem (Rektörlük)
		Araştırma merkezleri gelir miktarı	Özel Kalem (Rektörlük)
		Araştırma merkezlerinin sanayi ile yaptığı proje sayısı	Özel Kalem (Rektörlük)
		BAP kapsamında desteklenen araştırma projeleri sayısı	Özel Kalem (Rektörlük)
		Öğretim elemanı başına düşen ar-ge proje sayısı	Özel Kalem (Rektörlük)
		Patent, faydalı model ve endüstriyel tasarım başvuru sayısı	Özel Kalem (Rektörlük)
		Ulusal ve uluslararası kuruluşlar tarafından desteklenen ar-ge projesi sayısı	Özel Kalem (Rektörlük)

Bu dokümanın basılı hali kontrolsüz doküman kabul edilmektedir. Lütfen web sitesinden en son versiyonuna ulaşınız.

		Uluslararası endekslerde yer alan bilimsel yayın sayısı	Kütüphane ve Dokümantasyon Daire Başkanlığı
HAYAT BOYU ÖĞRENME	YÜKSEKÖĞRETİM KURUMLARI SÜREKLİ EĞİTİM FAALİYETLERİ	Dezavantajlı gruplara yönelik sosyal entegrasyon ve kapsayıcılığa ilişkin yapılan faaliyet sayısı	Sağlık, Kültür ve Spor Daire Başkanlığı
		Eğitim programlarına başvuran kişi sayısı	Sürekli Eğitim Araştırma ve Uygulama Merkezi
		Mezunlara yönelik gerçekleştirilen faaliyet sayısı	Sağlık, Kültür Ve Spor Daire Başkanlığı
		Sürekli Eğitim Merkezi (SEM) ve Dil Merkezi (DİLMER) tarafından mesleki eğitime yönelik verilen sertifika sayısı	Sürekli Eğitim Araştırma ve Uygulama Merkezi
		Tamamlanan sosyal sorumluluk projeleri sayısı	Özel Kalem (Rektörlük)
		Üniversitenin çevrecilik alanlarında aldığı ödül sayısı	Özel Kalem (Rektörlük)
TEDAVİ EDİCİ SAĞLIK	TEDAVİ HİZMETLERİ	Ameliyat sayısı	
		Üniversite hastaneleri nitelikli yatak oranı	
		Üniversite hastaneleri yatak doluluk oranı	
		Yatan hasta sayısı	
YÜKSEKÖĞRETİM	ÖĞRETİM ELEMANLARINA SAĞLANAN BURS VE DESTEKLER	SCI, SCI-Expanded, SSCI ve AHCI kapsamındaki dergilerde öğretim elemanı başına düşen yayın sayısı	Kütüphane ve Dokümantasyon Daire Başkanlığı
		Yükseköğretim Kurulu tarafından belirlenecek öncelikli alanlarda sağlanan burslardan yararlanan doktora öğrenci sayısı	Özel Kalem (Rektörlük)

Bu dokümanın basılı hali kontrolsüz doküman kabul edilmektedir. Lütfen web sitesinden en son versiyonuna ulaşınız.

KYS-PLN.023, R00, 07.11.2024
kvys.giresun.edu.tr/dg/1128

		Yükseköğretim Kurulu tarafından sağlanan araştırma desteklerinden yararlananların sayısı	Özel Kalem (Rektörlük)

		Yükseköğretim Kurulu tarafından sağlanan yurt dışında yabancı dil yeterliliklerinin artırılmasına yönelik burslardan yararlanan sayısı	Özel Kalem (Rektörlük)
		Yükseköğretim Kurulu, Türkiye Bilimler Akademisi ve TÜBİTAK bilim, teşvik ve sanat ödülleri sayısı	Özel Kalem (Rektörlük)
	ÖN LİSANS EĞİTİMİ, LİSANS EĞİTİMİ VE LİSANSÜSTÜ EĞİTİM	Doktora eğitimini tamamlayanların sayısı	Öğrenci İşleri Daire Başkanlığı
		Eğitim bilimleri kontenjan doluluk oranı	Öğrenci İşleri Daire Başkanlığı
		Eğitimin program süresinde bitirilme oranı	Öğrenci İşleri Daire Başkanlığı
		Fen bilimleri kontenjan doluluk oranı	Öğrenci İşleri Daire Başkanlığı
		Kütüphanede bulunan basılı ve elektronik kaynak sayısı	Kütüphane ve Dokümantasyon Daire Başkanlığı
		Kütüphanede bulunan öğrenci başına düşen basılı ve elektronik kaynak sayısı	Kütüphane ve Dokümantasyon Daire Başkanlığı
		Kütüphaneden yararlanan kişi sayısı	Kütüphane ve Dokümantasyon Daire Başkanlığı
		Lisansüstü öğrencilerin toplam öğrenciler içindeki payı	Öğrenci İşleri Daire Başkanlığı
		Öğrenci başına düşen eğitim alanı	Yapı İşleri ve Teknik Daire Başkanlığı

Bu dokümanın basılı hali kontrolsüz doküman kabul edilmektedir. Lütfen web sitesinden en son versiyonuna ulaşınız.

		Öğrenci başına düşen kapalı alan	Yapı İşleri ve Teknik Daire Başkanlığı
		Öğrenci değişim programlarından yararlanan öğrencilerin oranı	Öğrenci İşleri Daire Başkanlığı
		Öğretim üyesi başına düşen öğrenci sayısı	Personel Daire Başkanlığı
		Sağlık bilimleri kontenjan doluluk oranı	Öğrenci İşleri Daire Başkanlığı
		Sosyal bilimler kontenjan doluluk oranı	Öğrenci İşleri Daire Başkanlığı
		Teknokent veya Teknoloji Transfer Ofisi (TTO) projelerine katılan öğrenci sayısı	Özel Kalem (Rektörlük)
		Uluslararası kuruluşlarla ortak uygulanan eğitim programı sayısı	Öğrenci İşleri Daire Başkanlığı
		Yabancı dilde eğitim veren program sayısı	Öğrenci İşleri Daire Başkanlığı
		Yabancı uyruklu akademisyen sayısı	Personel Daire Başkanlığı
		Yabancı uyruklu öğrenci sayısı	Öğrenci İşleri Daire Başkanlığı
		Yan dal ve çift ana dal programından mezun olanların toplam mezun sayısına oranı	Öğrenci İşleri Daire Başkanlığı
	YÜKSEKÖĞRETİMDE ÖĞRENCİ YAŞAMI	Barınma hizmetlerinden yararlanan öğrenci sayısı	
		Beslenme hizmetlerinden yararlanan öğrenci sayısı	Sağlık, Kültür ve Spor Daire Başkanlığı

Bu dokümanın basılı hali kontrolsüz doküman kabul edilmektedir. Lütfen web sitesinden en son versiyonuna ulaşınız.

		Öğrenci başına düşen sosyal donatı alanı	Yapı İşleri ve Teknik Daire Başkanlığı
		Öğrenci kulüp ve topluluk sayısı	Sağlık, Kültür ve Spor Daire Başkanlığı
		Sosyal, kültürel ve sportif faaliyet sayısı	Sağlık, Kültür ve Spor Daire Başkanlığı
		Yükseköğretimde öğrenci başına barınma harcaması	
		Yükseköğretimde öğrenci başına beslenme harcaması	Sağlık, Kültür ve Spor Daire Başkanlığı
		Yükseköğretimde öğrenci yaşamından memnuniyet oranı	Strateji Geliştirme Daire Başkanlığı
		Yükseköğretimde öğrencilere sunulan sağlık hizmetinden yararlanan öğrenci sayısının toplam öğrenci sayısına oranı	

Bu dokümanın basılı hali kontrolsüz doküman kabul edilmektedir. Lütfen web sitesinden en son versiyonuna ulaşınız.